A los 75 años de vida

1919 - 1994

IGLESIA EVANGELICA MENONITA DE ARGENTINA

A LOS 75 AÑOS DE VIDA

(1919 - 1994)

Iglesia Evangélica Menonita Argentina

Editado por:
Comisión de Publicaciones

Marta Quiroga
Graciela Ramirez de Darino
J. Delbert Erb

I.S.B.N. 987-99776
Reservados todos los derechos
Impreso en Argentina
Queda hecho el depósito que marca la ley11723

PROLOGO

Los setenta y cinco años de vida de un cuerpo, la Iglesia Menonita en Argentina, constituyen una fecha apropiada para detenernos un momento y dar un vistazo hacia atrás para ver cómo fue el mover de Dios a través de la vida y experiencia en Cristo Jesús de sus miembros.

Pero la mirada no ha de ir tan lejos en el tiempo, sino que se detendrá para ver, mayormente, los sucesos a partir del año 1969.

De los primeros cincuenta años de la Iglesia se ocupa el libro, aparecido en tal ocasión, que escribió el hno. Ernesto Suarez Vilela, hoy en la gloria del Señor, y cuyo título fue precisamente: "50º Aniversario de la Iglesia Menonita Argentina (1919-1969)".

Nuestro objetivo, entonces, es quedarnos dentro de estos últimos veinticinco años. El lector se sorprenderá al observar los cambios producidos en tan poco transcurrir de tiempo.

La Iglesia se extendió hacia el Sur y hacia el Norte de nuestro país, de tal manera que, debido a las grandes distancias, fue preciso hacer distribución por zonas, con sus respectivos representantes en la Junta Directiva de la IEMA. No fueron menos significativos los cambios producidos administrativamente: los misioneros, provenientes de la Junta de Norteamérica, cesaron en su función pastoral; los pastores, dejaron gradualmente, de percibir sus sueldos mensuales y debieron hacer arreglos personales con sus propias iglesias o ganar su sustento familiar con sus oficios u ocupaciones; surgieron así, los equipos pastorales en algunas congregaciones, un ministerio compartido en-

tre varios hermanos líderes de congregaciones. La función de los "obispos" fue dando lugar al sistema "Consejeros Zonales". Se inició el primer esfuerzo misionero al exterior, la obra en la hermana República de Bolivia; se trasladó el lugar de campamentos que funcionaba en Trenque Lauquen, al ex-orfanatorio de Bragado. Se cerró el Colegio Bíblico de Bragado y luego el de Montevideo, Uruguay, para dar lugar a una nueva modalidad: el Centro Menonita de Estudios Bíblicos, CEMEB, con el estudiante en su propia congregación.

Y con respecto a la vida espiritual de la iglesia, Dios se manifestó con el mover del Espíritu Santo, bendijo a muchos miembros y congregaciones, despertó los "dones de los creyentes" y surgió un ministerio fresco y poderoso que fortaleció a la Iglesia en su testimonio y en su lucha contra las huestes de maldad.

Los integrantes de la Comisión de Publicaciones agradecemos la colaboración de todos los hermanos que hicieron posible este trabajo.

Invitamos a que cada uno haga su propia lectura de esta historia a fin de que todos seamos estimulados a participar de lleno y activamente, en el desarrollo saludable del cuerpo del Señor, su iglesia terrenal, a través de esta parte que denominamos "Iglesia Evangélica Menonita Argentina y ¡hasta que el Señor venga!

Marta S. Quiroga

CAPITULO 1

Gran Buenos Aires - Zona Norte

por Mario Snyder

Villa Adelina

La obra en esta ciudad del Gran Buenos Aires fue iniciada por decisión de la Junta Directiva de la IEMA, quien con el respaldo de la Junta Misionera de EE. UU.,envió a Mario y a Bárbara Snyder a fines de 1960. Estos hermanos con sus tres hijos, María Catalina, Marcos y Anita, se radicaron en la casa de calle Juramento 2069. Respaldaron el inicio de esta obra, el pastor Lorenzo Brunk y muchos hermanos de la iglesia de Floresta, especialmente Ariel y Marta Michelli, quienes vivían cerca.

La sala del hogar de los Snyder se convirtió en lugar de reunión del grupo inicial que incluía no sólo a los Micheli, sino también a la familia Datakinián (de la Iglesia Armenia) y los García (de Floresta). En 1961 se pasaron películas frente al portón del garage de la casa. Escondida bajo el pino que estaba frente a la casa, estaba Dora O'Campo con su hija Estela, primeras discípulas de la iglesia local. En Semana Santa se realizaron reuniones al aire libre en la plaza, bajo la predicación del hno. Néstor Comas, quien, con su hijo acordeonista, Daniel, colaboró en el esfuerzo.

A través de mucha visitación y distribución de

literatura cristiana en el barrio, se contactaron algunos hermanos, y discípulos nuevos en la zona. A fines de 1961 se celebró la primera campaña de carpa, cerca de la casa de una de estas framilias que colaboró facilitándo el uso de la luz. El evangelista era don R. Ciri de Ramos Mejía. Ayudaba, como cuidador de la carpa, el querido hermano Juan Vazzoler. Este hermano hizo un aporte muy valioso en años sucesivos en toda la zona en relación a estas campañas de evangelización. El visitaba gente y repartía volantes. Frente a preguntas difíciles que le hacían, se frotaba la pera y le contestaba con la verdad de Dios. El se encargaba de sembrar entre los vecinos, el mensaje del evangelio de Jesucristo.

A comienzos del año 1962, se alquiló un salón, de la familia Spalvieri, en la esquina de los Plátanos y Juramento. La campaña de inauguración estuvo a cargo del evangelista Garaballa, el músico Bill Fasig y el canto de Bruce del Monte, conocidos obreros que ayudaron tambien en algunos retiros y campañas en el interior. Para habilitar el salón recordamos con gratitud las muchas horas que invirtieron, como albañiles, Angel Leyría y Eduardo Alvarez con el pastor local de peón.

En Semana Santa de 1962 ministró otra vez el hermano Néstor Comas, quedando como fruto, entre otros, Floro O'Campo. Como resultado de la campaña que se celebró con Ernesto Suarez, fueron agregados los ancianos Medina, la familia Kruger, doña Melina Lagazzi, los Fernandez y otros. Así se formo un grupo de 20 a 30 personas en la congregación. Los Medina eran una pareja mayor que recibió a Cristo, porque al pasar por el salón, en una noche de reunión, fue atraída por la alabanza y luego por el cariño y amor que recibió de los hermanos.

En aquel tiempo la Convención tenía una Comisión de evangelismo integrada por los hermanos Néstor Comas, Rogelio Perugorría, Lorenzo Brunk , A.F. Darino y Mario Snyder. Estos alentaron a los pastores de las congregaciones en la expansión de la iglesia, en sus

De izq. a der. Agustín Darino y Nestor Comas

respectivas áreas de influencia. Se hicieron campañas en La Falda (Córdoba), Santa Rosa (La Pampa) y un viaje de exploración a Bahía Blanca. A través de esta relación, el amor y el compañerismo aumentó en ellos y fue así como se decidió que Nestor Comas se trasladase a Villa Adelina para colaborar en el desarrollo de la obra. Para mediados de 1963 Nestor, con su esposa Teresa e hijos Daniel, Emilse, Liliana y Mario, se radicaron en la ciudad de Carapachay. La idea era extenderse por la línea del ferrocarril Belgrano, y en colaboración con los hermanos menonitas con habla alemana, evangelizar esa parte de la zona norte.

El pastor Martín Duerksen invitó a Snyder a iniciar una obra en el barrio de su local, como anexo de la iglesia de habla alemana, en Boulogne. Este llegó a reunir unas 40 personas, con niños incluidos. No se pudo avanzar demasiado dado los diferentes puntos de vista referente a la integración de los argentinos en la iglesia madre, pero se estableció una relación que más adelante serviría para abrir un nuevo testimonio en

Villa de Mayo y Km. 30. Estos jóvenes menonitas tenían fuertes convicciones y eran muy voluntariosos y fervientes en el trabajo de evangelización. Trabajaron en la villas, abrieron sus casas y reunieron a niños del barrio, sembrando el evangelio de Jesucristo.

De esta manera, en 1964, se comenzaron reuniones en el hogar de los Neufeld y luego en el de Boris Jansen, en Km. 30, para reunir a los ganados para el Señor. El pastor Snyder con Néstor Comas les asistían semanalmente, y en los días de lluvia llegaban resbalando y chapaleando en el barro. Así se fue formando un grupo de 10 adultos y treinta niños, entre los cuales estaban los Berón.

Los hermanos Snyder y Comas formaban entonces un equipo pastoral asistido por Arnoldo Casas y Calcedonio D'Italia. Éste tenía un grupo de 15 personas en su casa en Martínez. Se visitaban, además, hermanos del interior, como los Bestard y Visconti, que estaban radicados en el Talar de Pacheco. En septiembre de 1964 el hermano Néstor Comas fue consagrado como pastor en la iglesia de Villa Adelina.

Para diciembre de 1964 la familia Snyder retornó a EE. UU., en uso de licencia como misioneros de la Junta MIsionera, con la idea de radicarse, al volver, en Los Polvorines y apoyar más de cerca la obra comenzada en Km. 30 y Villa de Mayo. El Señor interrumpió estos planes llevándose a Bárbara Snyder con El al cielo, justo tres días antes de partir de Nueva York, de regreso a la Argentina. Mas la obra continuó; el Señor fue guiando por otros caminos y agregando otros obreros que más tarde fueron surgiendo, como la familia Soto, en Km. 30. Hoy le damos al Señor toda la razón por lo que ocurrió, confesando que es un Padre bueno y un Dios soberano, que hace todas las cosas para el bien de los que le aman.

En 1967 la iglesia de Villa Adelina compró un terreno en la calle Ucrania, esquina Independencia, donde se levantó un salón. Hoy es un hermoso templo donde se reúne el pueblo del Señor. El salón tiene un balcón, y aulas en el primer y segundo piso.

El Señor se llevó a nuestra querida hermana Teresa Abat de Comas, en 1982. Recordamos con gratitud la vida de Teresa, gran colaboradora de su esposo y líder entre las damas de la iglesia, llegando también a tener un cargo en la Comisión Argentina de la Liga Argentina de Mujeres. Néstor y Teresita, sirvieron consagradamente a la hermandad en Villa Adelina y la Zona Norte, trabajando para el crecimiento y la consolidación de la obra. Hoy la iglesia en Villa Adelina cuenta con 190 miembros.

Adolfo Sourdeaux

Esta obra fue iniciada, como dijéramos, a través de la iniciativa de los jóvenes menonitas de "la iglesia pastoreada por Martín Duerksen", con el apoyo del pastor Mario Snyder. Las hermanas Alicia y Ana Neufeld y el jóven Boris Jansen (entre otros) fueron los instrumentos que el Señor usó para sembrar la Palabra, trabajando con los niños en "Horas Felices" por las calles y en la plaza, que en aquel tiempo no tenía árboles. Más tarde se casaron Ana y Boris y su hogar fue el centro de mucha actividad de la obra. Alicia se trasladó luego a Trenque Lauquen.

El pastor Snyder ministraba a 10 - 15 jóvenes y adultos que se reunían semanalmente, entre ellos, los de Berón (Ana es hoy misionera en España junto a su esposo, pastor). Los hermanos de Villa Adelina apoyaban este trabajo, especialmente los jóvenes, que iban y venían, formando un eje de colaboración que, con los de Km. 30, sirvió mucho en el establecimiento del testimonio allí. Estos visitaban el barrio, casa por casa, y así la semilla del evangelio se fue sembrando.

Al integrarse el hermano Néstor Comas a mediados de 1963, acompañaba a Mario Snyder en los diferentes servicios y como evangelista en las campañas de carpa. Con la partida de la familia Snyder en 1964 la responsabilidad principal recayó sobre Néstor, y sus ayudantes Calcedonio D'Italia y Floro O'Campo.

De izquierda a derecha Mirta Soto de Varlotta, Jorge Varlotta y Delfín Soto

Estos visitaban a los hermanos de Km. 30 y encabezaban la actividad evangelística, mientras que los jóvenes trabajaban con los niños.

En 1966 se compró el terreno de la calle Newberry (hoy Pio XII 4760), donde se levantó una capilla tipo alpino, casi al mismo tiempo que se edificaba el salón de Villa Adelina. Se levantó la carpa e hicieron reuniones evangelísticas. El hno. Juan Vazzoler era el cuidador, quién salía por el barrio durante el día sembrando, con su palabra y sus tratados, el Evangelio del Señor. Por aquel tiempo falleció nuestra querida hna. Alicia Neufeld, ejemplo fiel de militancia cristiana.

Los jóvenes de las familia Berón, con Ana y Boris Jensen llevaban adelante la obra con los niños y las bendecidas escuelas de vacaciones, que se repetían anualmente, realizadas entre "el yuyo y los mosquitos del terreno. Además se celebraron muchas campañas con los evangelistas Viciente Bustos y Néstor Comas. Colaboraron los jóvenes de Villa Adelina, entre ellos Daniel Comas con su acordeón y Emilse Comas (hoy señora de Scataglini), eficaz y amorosa maestra de los niños, a quienes visitaban fielmente. En el tiempo de las inundaciones del '72 caminaban por las vías desde

Don Torcuato, dado que el tren terminaba allí su recorrido.

En 1969 llegó a la iglesia, la familia Soto, oriunda de Corrientes y convertida en una iglesia pentecostal del Chaco. Estos se acercaron, invitados por los hermanos Savao. También llegaron de Uruguay, Jorge Varlotta y su madre. Estos fueron incorporados en 1973 e hicieron un aporte grande a la vida y desarrollo de la iglesia local. Así la iglesia fue creciendo hasta quedar organizada como iglesia local en 1974; el consejo de hermanos fue formado por Jorge Varlotta, Nita y Delfín (Nacho) Soto, Beatriz Berzenak e Hilda Navarro.

Con este influjo de juventud cristiana surgió el deseo de capacitarse para servir mejor al Señor. Varios jóvenes de Km. 30 iniciaron estudios en el Instituto Bíblico de Buenos Aires (IBBA). En febrero de 1971, el Señor bautizó con su Espíritu a Delfín Soto en una reunión de oración, al igual que a otros, donde ministró Néstor Comas, llamándolo al servicio pastoral. También en aquel tiempo venía un grupo de estudiantes del IBBA a Km.30, a colaborar con la evangelización y para hacer su obra práctica. Entre ellos estaban Nita y Waldemar Kuxhaus, hermanos procedentes de Entre Rios. Estos con Delfín Soto y Jorge Varlotta recibieron su diploma en el IBBA en 1975 y Nita, en 1976. La experiencia de estudiar juntos en el seminario sirvió para que Nita y Delfín se conocieran. En 1976 se casaron para así servir juntos al Señor.

Destacamos la vida y el valioso aporte de doña Felipa de Soto, madre de Delfín, quien con su vida de oración y dedicación a la familia, encaminó a todos sus12 hijos en la vida cristiana. Hoy la mayoría están sirviendo al Señor en relación al pastorado cristiano. Desde su juventud, y por haber visto un grupo de jóvenes fervientes de Espíritu, en su provincia de Corrientes, que cantaban, alababan y predicaban el evangelio, comenzó a hacer una oración por sus hijos: "Señor, que todos mis hijos también te sirvan". Era una mujer analfabeta, pero con el tiempo el Señor le fue

enseñando a leer la Biblia y ahora, a los 63 años, está terminando sus estudios de 6to. grado. Fue, y es, una mujer de perseverante vida de oración, y de firmes convicciones, muy tierna y sabia en ganar a los suyos para Cristo. Gracias a Dios por ella y por otras madres "de Israel" que con sus vidas y oraciones contribuyeron a levantar y extender la iglesia del Señor.

En todo este tiempo el Pastor Néstor Comas desarrolló un completo ministerio de enseñanza, exaltando siempre al Espíritu Santo y llevando a los nuevos discípulos a experimentar el bautismo de Cristo, con el Espiritu Santo, y a andar en el Espíritu y ejercitarse en el poder sobrenatural de los dones espirituales. Por lo cual se levantó una iglesia renovada por el Espíritu Santo que ha servido poderosamente en la extensión del Evangelio, porque desde Km. 30 se extendió la obra a otros lugares: a San Pablo (Don Torcuato), Benavidez, San Miguel, Moreno, en la provincia de Buenos Aires, y Mercedes y Paso de los Libres en la provincia de Corrientes.

Nita y Delfín Soto fueron consagrados como pastores locales en 1984, ceremonia a cargo del pastor Néstor Comas. Alberto Soto, un joven de mucha convicción, fue colaborador firme y estable del pastor desde aquel tiempo; estudió también en el IBBA. La iglesia, con el liderazgo de los hnos. Soto, recibió una fuerte inyección de poder que servía para su propia edificación y para la extensión posterior de la obra en toda la zona. El hno. Derlfín dijo: "El Señor nos dió una visión de formar obreros, al mismo tiempo que crecía la iglesia, por la fuerte obra evangelizadora que desarrollaba".

Los jóvenes se fueron preparando en el Instituto Bíblico de San Fernando, en el IBBA y con el CEMEB (estudios de SEAN y FLET) con la asistencia de los profesores B. Frank Byler, Delbert Erb y otros, quienes llegaban a Km. 30 con regularidad para dar sus clases.De allí surgieron los pastores René Britos, Ramón Cuello, Hector, Alberto y Julio Soto, Marcirio Pereyra y los colaboradores, Jorge y Mirta Varlotta y NIta K. de

Soto. Dice el hno. Delfín, "si uno se hubiera sentado para hacer un programa de cómo llevar adelante la obra, no hubiera salido tan bien. El Espiritu Santo nos fue guiando hasta lograr todo lo que se ve hoy".

Actualmente la iglesia en Adolfo Sordeaux (ex Km.30) cuenta con 150 miembros y es pastoreada por Delfín y Alberto Soto. Tiene un templo con capacidad para 200 personas y aulas para clases. Los hermanos que forman el Consejo de Hermanos son: Nita de Soto, Isabel Costa, José Silva, junto con los pastores. Se ha iniciado un anexo en Barrio Ibañez (en Don Torcuato) a unas 20 cuadras de Km. 30 que está a cargo de José Silva y su esposa Adriana. Allí se reúnen unas 20 personas.

Barrio San Pablo

En 1974 se inició la obra en este barrio a unas 18 cuadras del salón de Km. 30. De San Pablo los hermanos habían llevado muchos niños a la escuela dominical de Km. 30 pero la distancia era grande y las calles eran de tierra y de mucho barro cuando llovía, y ya que no había medios de transporte directo, se decidió abrir allí, un anexo de la iglesia de Km. 30. Se venían celebrando reuniones en la casa de Marcirio Pereira con la asistencia de Rubén Bertoni y su esposa hasta 1975. Posteriormente siguió el trabajo Marcirio. También se realizaba una escuela bíblica, la cual se hacía a la sombra de los árboles y entre el pasto y los cardos, los días sábados, que era atendida por Jorge y Mirta Varlotta, y Angel Soto. El pastor Soto atendía las reuniones de adultos con la ayuda de Floro O'Campo. Esto significó que en el barrio se estaba sembrando la Palabra del Señor, y con el ejemplo de los hermanos se fue impactando y ganando a varias personas que se fueron agregando al grupo casero en la casa de Marcirio Pereira.

Con el tiempo, el hno. Delfín Soto, compró un terreno en la calle Alemania y allí edificó su casa, en el fondo. En 1979 se edificó un salón al lado, para las

reuniones. El pastor Néstor Comas envió desde Villa Adelina, a los esposos O'Campo como encargados de la obra y Marcirio Pereira los ayudaba. Hubo una primera campaña, en 1980, con Néstor Comas de evangelista, y otra más adelante. Varios hermanos fueron bautizados en 1981, entre ellos, Feliza Valdez de Pereira, Pedro y Nieves Ortiz. La primera escuela bíblica de vacaciones se celebró en febrero de 1982 con 180 chicos, con la ayuda financiera de Villa Adelina y con maestros de Km. 30.

Había una escuela dominical fuerte y numerosa, en la cual colaboraban Clarita O'Campo de Villa Adelina, Alberto y Ester Soto, Nita Soto y Jorge Varlotta de Km. 30. También se trabajaba con los adolescentes. En 1984 se constituyó una iglesia con 14 miembros. Posteriormente se hicieron muchas campañas unidas (algunas con otras iglesias de la zona) con los evangelistas Miguel Cejas y Delfín Soto, todo lo cual dejó un buen fruto para las iglesias en Km 30. y San Pablo. Esta llegó a tener 84 miembros. En diciembre de 1984, Floro O'Campo fue consagrado pastor por un grupo presidido por los pastores Néstor Comas, Delfín Soto y Raúl García (representante de la Junta Directiva) y miembros del Consejo de Km. 30.

El 13 de julio de 1986 fue consagrado pastor el hermano Marcirio Pereira en un culto a cargo de los pastores Néstor Comas y Delfín Soto . Por otro lado, el hermano Floro O'Campo se retiró del pastorado. Se continuó haciendo campañas en 1987 y 1990, las cuales ayudaron al crecimiento de la iglesia. En 1987 se compró un terreno en la calle Lucio Costa 47, en pleno centro del barrio San Pablo de la ciudad de Don Torcuato, a tres cuadras del salón anterior. Allí se instaló la carpa prestada por Carlos Anacondia y durante 10 meses se hicieron reuniones de evangelización, contando con los evangelistas Anacondia, Miguel Cejas, Rubén Ortiz, Carlos Torres, Antonio Lopez y Marcirio Pereira. Posteriormente se comenzó a construir el salón con el apoyo de los hermanos. El salón fue inagurado el 16 de octubre de 1993 y cuenta con 300 metros cubiertos y

capacidad para 300 personas.

A través de los años se fue capacitando a los hermanos para el servicio con cursos de CEMEB con los profesores Frieda y Delbert Erb y el pastor Pereira.

La obra se extendió de San Pablo a otros lugares bajo el liderazgo del pastor Pereira. En agosto de 1991 se abrió un anexo en la calle B. Graciani 126, Bancalari, en la casa de los hermanos Arias. Allí se congregaban unos 12 hermanos y también se celebraba una escuela dominical. El 13 de noviembre de 1992 se inició otro anexo en la calle Carlos Pellegrini de la localidad de Garín donde se colocó una capilla en un terreno alquilado y se comenzó una escuela dominical. Allí fueron bautizados 15 hermanos. Además hay un anexo, "Casa de Oración" en el tronco del Talar de Pacheco. El pastor Pereira tambien visita y apoya a la familia Aranda en Gualeguaychú, Entre Ríos, donde han comenzado reuniones desde junio de 1993.

Actualmente la iglesia cuenta con 134 miembros. El 16 de octubre de 1993 fue consagrado como copastor el hermano Oscar Cejas con la participación de los pastores Delfín Soto, Juan Angel Gutierrez, Raúl O. García ,Mario Snyder, Delbert Erb y Juan Driver y con una gran concurrencia. Posteriormente se sirvió un lunch a todos los presentes, y se concluyó orando por los pastores presentes y la extensión de la obra .

Benavídez

La obra en esta localidad, a unos 40 kms.de la Capital, se inició bajo la dirección del pastor Delfín Soto, dado que la familia Ortiz, de esa localidad, estaba asistiendo a las reuniones en San Pablo. Así que, en el año 1983, se decidió comprar un terreno en el barrio "El Arco". En 1985 se invitó al hermano Jorge Varlotta a hacerse cargo de este nuevo esfuerzo evangelístico, pero con el pasar de unas semanas no pudo seguir adelante por tener que atender los contactos en Villa del Parque, Capital Federal, por lo que se

le pidió a Hector Soto y su esposa Carmen, hacerse cargo del trabajo inicial.

Carmen había venido de Posadas, Misiones, donde había recibido un llamado del Señor para servirlo, pero casándose con un siervo suyo. Conoció a Hector Soto luego de trasladarse a vivir en Km. 30. Se casaron el 31 de diciembre de 1983. Los dos se dedicaron a colaborar en la obra de evangelización, dedicando muchas horas para la visitación luego de volver de su trabajo, por las tardecitas. Hoy tienen tres hijos: Ana , Rut y Samuel.

Así que desde Km. 30 iban hermanos a contactar vecinos en Benavídez. Como era distante el lugar, se decidió iniciar la obra con un esfuerzo evangelístico. Un sábado de 1987 el hno. Hector Soto fué con un grupo de 40 jóvenes. Primero realizaron una "choripaneada" en el terreno y luego salieron a visitar casa por casa a los vecinos, y predicarles el evangelio, invitándoles a la reunión pública al aire libre. Esta se celebró en la plaza, debajo de un árbol grande, y entre las alabanzas ofrecidas al Señor, se proclamaba que "el mundo se ha de llenar de la gloria del Señor, así como las aguas cubren el mar". Se acercaron unos cuantos, haciendo profesión de fé 14 personas. Posteriormente se celebraron reuniones para unos 50 niños que se juntaban semanalmente y unos 40 adultos. Ayudaban desde Km.30, Mirta Valotta y Miguel Ginsolan. En los veranos se hicieron Escuelas Bíblicas de Vacaciones.

En 1988 se hizo la primer campaña de evangelización en la plaza frente al terreno de la iglesia, con la predicación de Delfín Soto. Varios se convirtieron y hubo muchos testimonios de sanidades en las personas. Posteriormente se construyó una capillita de 7 x 7, hecha con elementos donados por los hermanos locales y de Km. 30.

El 30 de diciembre de 1991 fue consagrado como pastor, el hno. Hector Soto, acompañado de su esposa Carmen, en una reunión celebrada en Km. 30 con la participación de los pastores Delfín Soto, Mario Snyder

y Miguel Cejas. En enero de 1991 se organizó la iglesia, y fue aceptada como congregación independiente en la Convención Anual de la IEMA. Las hermanas Alejandra Gonzales y Rosa Gauto fueron confirmadas como colaboradores del pastor y ellas están a cargo de la escuela dominical. Se continuó agrandando el templo, a la medida establecida por los planos hechos al principio (7 x 12) hasta tenerlo hoy casi terminado. Actualmente la iglesia de Benavidez tiene 20 miembros.

San Miguel

La obra en esta ciudad importante y progresista de la zona norte del Gran Buenos Aires comenzó porque la familia Chamorro, de allí, se congregaba en Km. 30. Ellos formaban parte de una iglesia pentecostal que se desintegró y algunos solicitaron el apoyo espiritual del pastor Delfín Soto. Como la distancia de Km. 30 era grande, René e Hilda Britos con Ramón y Alba Cuello comenzaron a visitar al grupo en 1988 y asistir espiritualmente, a unos 19 hermanos que se reunían en la casa de la familia Chamorro. Como se fue afianzando la relación , se decidió hacer campañas de evangelización con la carpa prestada por Carlos Anacondia durante 75 días desde marzo de 1989. Participaron los evangelistas Delfín Soto, Miguel Cejas y J.C.Sosa.

Posteriormente se comenzó a levantar un salón en el mismo lugar para nuclear a todos los hermanos (alrededor de veinte).

Desde Km. 30 apoyaban la obra de extensión los hermanos Soto, Nora Villagra, Tony Petrus y Omar Paternó, quienes colaboraron en la enseñanza de los niños y en la música; Daniel Brizuela y Sra. trabajaron con los jóvenes. Las hermanas Isabel Acosta, Marta Cuello, Hilda Britos y Ramona Fernandez colaboraron con las damas. René Britos y Jorge Varlotta dirigieron las clases de capacitación de SEAN.

El 30 de diciembre de 1991 fueron reconocidos

como pastores René Britos con su esposa Hilda y Ramón Cuello con su esposa Alba. Con el traslado de la familia Cuello a Carlos Casares, los esposos Britos quedaron a cargo de la congregación que fue reconocida como independente en la Convención Anual de IEMA de 1991. Los hijos del matrimonio Britos, Rodrigo y Natalia colaboran en la alabanza y enseñanza de la escuela dominical. La iglesia cuenta actualmente con 60 miembros y una asistencia de 40. La construcción del salón de reuniones fue iniciada en 1989 y con el esfuerzo de muchos hermanos terminada posteriormente. Se encuentra en la calle Gutemberg 1703, de San Miguel.

Barrio 25 de Mayo (Moreno)

Desde Km. 30 la obra también se extendió hacia el Oeste donde actualmente hay una capilla en la calle Bonpland, esquina Lamadrid del barrio 25 de Mayo ubicado a 5 Km. del Acceso Oeste, sobre la ruta 25, partido de Moreno. Esta obra se inició por los hermanos Rodolfo Henriquez y su esposa Ana, quienes después de bautizarse en Km. 30 se trasladaron a Moreno y testificando del Señor comenzaron a ganar gente.

Lamentablemente tuvieron un accidente automovilístico y la hna. Ana quedó inválida. Por este motivo no podían atender bien la obra y solicitaron al pastor Delfín Soto que se hiciera cargo del anexo que comprendía a 6 adultos y muchos niños. Casi hubo que comenzar de nuevo por haber pasado un año sin atención. El hermano Jorge Varlotta con su esposa Mirta se hicieron cargo viajando desde Villa de Mayo donde viven. Con ellos colaboran Osvaldo Soto, Juan Yanci, en la tarea con los niños y la música, y Daniel Soto con los adolescentes. Así, después de un tiempo de trabajo esforzado, se ha levantado la iglesia que hoy cuenta con 12 adultos y 35 niños. Funciona como anexo de la congregación de Km. 30 (A. Sordeaux).

CAPITULO 2

Gran Buenos Aires - Zona Oeste

por Mario Snyder

La obra en el oeste del Gran Buenos Aires partió de la vieja casona de Alem 249, Ramos Mejía y el pastor Albano Luayza fue su principal propulsor. Este incansable servidor y guerrero de Cristo no sólo fue un instrumento de Dios en el comienzo de la obra evangélica menonita en el interior, sino que en su ancianidad no dejó de hacer aquello para lo cual el Señor lo había llamado: evangelizar a sus compatriotas y establecer la iglesia de Jesucristo. Por eso, cuando le tocaba jubilarse en 1956, decidió comprar un terreno y edificar en Ituzaingó donde podría continuar sirviendo a Cristo con la valiosa ayuda idónea que fue doña Querubina. Este servidor de Dios nunca se jubiló!.

El continuador fue el pastor Agustín F. Darino, quien le sucedió en Ramos Mejía, donde el templo, en la calle Necochea 352, era la base de operaciones. Impulsó la obra hacia los barrios de Haedo y Morón, a través de su liderazgo local y en la Junta Directiva, a otros lugares del país. La consigna en aquel tiempo era extender el Reino de Dios en diferentes lugares nuevos de la patria.

Ituzaingó

Don Santos Ortiz y su familia eran hermanos (procedentes de Carlos Casares) que asistían a la iglesia en Ramos Mejía. Vivían en una quinta en la calle Los Laureles, bien al fondo de Ituzaingó norte. Don Santos acostumbraba invitar a sus cumpleaños a amigos del vecindario, por lo que una de las primeras reuniones de la iglesia fue en su casa en 1953. Mucho valor tenía él para predicar e invitar a la gente a convertirse al Señor. Con su caballo y jardinera iba trayendo a niños y a no-videntes a las reuniones que se hacían en un salón de su casa. Hacía tres viajes por domingo, colaborando Juan Rearte, Jorge Ledesma y su esposa Ana Ortiz que, en aquel tiempo, vivían allí. En el salón, que no estaba terminado, se casaron Miguel y Elsa Ortiz y luego celebraron los primeros bautismos.

Había unas 4 ó 5 iglesias evangélicas en la zona, y se les consultó para ver en qué barrio de la ciudad convenía que se iniciara la obra. También había que hacer muchos trámites frente al gobierno y la policía, dado que en aquel tiempo existían muchas restricciones. Así que se decidió trabajar en la zona donde hoy se encuentra el salón, a unas 30 cuadras de los lugares donde las otras iglesias servían al Señor. El testimonio y trabajo de don Santos y su familia contribuyeron mucho al inicio y al establecimiento de la obra. Se trabajó con niños, a quienes se los llevaba a la escuela dominical de Ramos Mejía, junto con algunas personas mayores.

En Ituzaingó, hizo profesión de fe un peruano que al dar testimonio dijo: "Del amor de Dios no lo he leído en ningún libro ni me lo han contau, yo lo he palpau". Desde entonces a este hermano se lo recordaba no por su nombre sino por ***"palpau"***

En 1959 se compró un terreno a un hermano, Ernesto Labourcade, y al otro lado, que tenía un saloncito, que se convirtió en una pequeña "capillita" donde se congregaban unos 18 hermanos. Incluín las familias Castelluci, Murga, Monzón, Cabrera y Angenelo. Don Albano Luayza, al jubilarse, se fue a vivir allí, en un terreno contiguo, con su esposa y allí edificó su casa. Pasó en este lugar los años de su anciadad y siguió combatiendo por el Evangelio de Cristo, como solía decir. Albano fue el primer pastor argentino y en los comienzos le ayudaron los hermanos Juan Rearte, Juan Vazzoler, Alcira Coronel y Angel Leyría.

En los últimos años del ministerio de don Albano sus principales colaboradores fueron Raimundo Inzunza, Rafael Angenelo, Fito Romano, Miguel Ortiz y su esposa Elsa. Juntos edificaron un hermoso templo que hoy ocupa la parte central del predio del la calle Monroe 1860 con una capacidad para 100 personas. En 1978 el Señor llevó a su gloria a don Albano, grandiosa recompensa,para un fiel soldado de Jesucristo. En 1977 comenzó a visitar y asistir a la iglesia el hermano Rubén Darino quien fue instalado como pastor en 1978. Rubén, con su esposa Graciela, han servido al Señor con mucha dedicación hasta el día de hoy.

La iglesia hoy cuenta con un Hogar de Ancianos en lo que fuera la vieja casa de los Luayza, que puede albergar una media docena de personas, prestando un valioso servicio a Dios. La asistencia actual de la iglesia es de 40 personas. La tarea pastoral está a cargo de una comisión formada por Pedro Delgado, Elvira de Luayza y Maria del Carmen Garay con el apoyo del matrimonio Darino.

Morón

La obra en esta ciudad importante del oeste del Gran Buenos Aires comenzó, porque había varios miembros de la iglesia de Ramos Mejía que vivían allí. Eran los Figuerón, Grigioni, Acosta, Gonschor, Ledesma y

varios jóvenes. Comenzó haciéndose reuniones hogareñas en la casa de Oscar Figuerón bajo la conducción del pastor Agustín Darino y con la ayuda de los hermanos Hector Ledesma y Angel Leyría. Se trabajaba con los niños bajo la dirección de Alcira Coronel y a éstos también los llevaban a la escuela dominical en Ramos Mejía los domingos. Angel Leyría con su viejo auto Ford, iba y venía prestando este servicio, incluyendo el traslado de la abuela Obregón, a las reuniones principales. Dado que los hermanos con su ejemplo y testimonio, estaban sembrando y ganando gente para el Evangelio se planeó consolidar la obra. En 1958 se procedió a comprar un terreno a los hermanos Darino ubicado en la calle 25 de Mayo 863, a 8 cuadras de la estación, del lado sud de Morón.

En diciembre de 1962 se colocó la carpa en el terreno y con la predicación de los pastores Mario Snyder, Albano Luayza y Agustín F. Darino, se hicieron campañas evangelísticas que sentaron una mayor base para la futura iglesia. En aquel tiempo colaboraban también otros jóvenes de Ramos Mejía. En el año siguiente se obtuvo un tranvía, obsequio de la Municipalidad de Buenos Aires, que fue colocado allí, quedando como lugar de las reuniones de oración y estudio bíblico entre semana y de la Escuela Dominical. En aquellos años el encargado de la obra era Hector Ledesma, quien junto a su esposa Emita, prestaron un valioso servicio a Dios acompañados por sus hijos Betina y Osvaldo. Esto fue en el tiempo del segundo pastorado de Agustín F. Darino en Ramos Mejía.

El hermano Juan Almada era, en aquel tiempo, un fiel colaborador que acompañaba regularmente, testificando y predicando el Evangelio. Recordamos la experiencia de la colocación de la luz de mercurio cuando los vecinos venían a pedir colaboración monetaria. Don Juan les contestó, "Si, como no. Nosotros vamos a poner la luz, porque somos la luz del mundo", y así procedió con toda naturalidad a darles el mensaje del Evangelio.

En 1966 Mario Snyder se radicó en Ramos Mejía

como pastor. Desde allí comenzó a apoyar a Hector Ledesma y al equipo integrado por Oscar Figuerón y sus hijos, Oscar y Griselda y Raquel Grigioni, esforzados colaboradores que buscaban el crecimiento de la iglesia. La oración central era: "Venga tu Reino, sea hecha Tu Voluntad" en esta ciudad. Las dificultades en la extensión y las propias necesidades espirituales de los hermanos intercesores hacían que la búsqueda de Dios y el poder del Espíritu Santo fuera cada vez más intenso.

En el mismo año el Consejo de hermanos de Ramos Mejía aprobó el plan de construir una capilla de madera (tipo alpino) con el fin de proveer de una mejor comodidad para las reuniones y un impacto en el barrio. La comisión del ante-proyecto de la capilla estaba integrada por los hermanos Roné Assef, Pablo Darino, Ivano Della Maggiora, Angel Leyría, Oscar Figuerón, Hector Ledesma y Mario Snyder. El arquitecto O. Figueredo era el asesor. Así que con dinero obtenido en festivales, y un prestamo de ECLOF, se edificó la capilla, la cual fue totalmente pagada por los

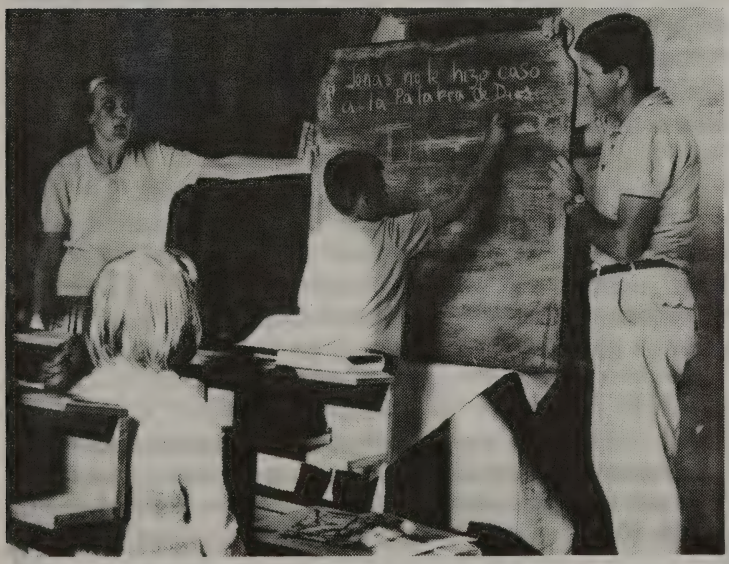

Egda y Mario Snyder enseñando en la capilla de Morón

hermanos de Morón. Éstos y los de Ramos Mejía invirtieron muchas horas de trabajo en este proyecto. La dedicación de la capilla se celebró el 13 de agosto de 1977 contando con la participación de los pastores Snyder, Agustín Darino, Albano Luayza, José Palacios y miembros de la Comisión Pro-Templo. El mensaje estuvo a cargo de Hector Ledesma. Ese mismo día se dedicó al Señor a la membresía que era unos 24 hermanos, acto a cargo del pastor Agustín F.Darino, en representación de la Junta Directiva de la IEMA.

Desde ese momento se comenzó a celebrar cultos dominicales por la mañana en Morón, atendidos por el pastor Snyder y por la tarde en Ramos Mejía. En 1966 visitó Morón el misionero J.D. Graber, secretario de la Junta Misionera de Elkhart, Indiana (EE.UU.) y compartió un mensaje con los 15 hermanos allí reunidos, profetizándoles que la iglesia habría de crecer y ser muy grande. Al terminar oró, pidiendo con mucha fé y emoción para que Dios levante esta obra con el poder de Su Espíritu Santo.

El trabajo entre los niños estaba mayormente a cargo de Raquel Grigioni (hoy señora de Sergio Della Maggiora), y el de los jóvenes por Oscar Luis (Oscarcito) Figuerón. Las actividades de las damas eran coordinadas por Aurora de Figuerón y Luisa de Grigione. Delia Amaxópulos acompañaba en la visitación. En marzo de 1971 el pastor Mario Snyder con su esposa Egda y sus hijos Maria Catalina, Marcos, Anita y Débora, se trasladaron a Morón para trabajar con los hermanos en la edificación y expansión, que ellos decían "querían llevar adelante en toda la linea del oeste" , y así unir comunidades del interior con la Capital. Se procedió a encarar un anhelado proyecto en la educación de los

Los jóvenes de Ramos Mejía reformaban los estatutos todos los años para que Henry Luayza pudiera seguir siendo presidente de los mismos (se pasaba de la edad).

niños y en 1973 se inició el jardín de infantes en el "Tranvía Alegre" con la dirección de Egda de Snyder y la colaboración de Delia Amaxópulos. Se llegó a tener 22 niños. Luego fue maestra la Srta. Beatriz. La visión era tener una escuela en la propiedad. Se solicitaron fondos a EE.UU. y se inició la loza de 10 x 15 en el fondo de la propiedad, que suplantó al "Tranvía Alegre". El nuevo edificio de la escuela se dedicó el 26 de marzo de 1972 en un acto que participaron Hector Ledesma y Mario Snyder por la Comisión Local, y el pastor Lorenzo Brunk, presidente de la Junta Directiva de la IEMA.

El jardín de infantes funcionó por 6 años. El proyecto de la escuela se detuvo frente a perspectivas desfavorables de apoyo a las escuelas privadas por parte del gobierno. La experiencia fue muy positiva dado que dió lugar a un mayor acercamiento con el barrio y a ganar algunos padres.

Por aquellos tiempos soplaba el viento del Espíritu Santo y Morón no quedó ajeno al querer de Dios, de derramar Su Poder, a fin de que seamos mejores testigos de Cristo, y mejores hijos de Dios. En los grupos de oración en la capilla y por las casa se clamaba: "Señor, llénanos de tu poder!". Y fue así que el pastor y su familia fueron bautizados con el Espíritu Santo y con fuerzas sobrenaturales y dones pudieron encarar la obra con mayor eficacia. Destacamos el liderazgo de Oscar Luis Figuerón, joven consagrado y esforzado, quien bendijo a muchas personas en el desarrollo de su vida cristiana. La juventud de Morón e Ituzaingó, bajo su liderazgo, fue inspirada por Dios a buscarle y hacer Su Voluntad. Oraban y estudiaban la Palabra juntos y salían a evangelizar a otros.

Comenazaron a ser discípulos del Señor, dedicándose a hacer discípulos a otros. Así la obra fue creciendo paulatinamente. Se relacionaron con hermanos de otros grupos evangélicos, participando del mover del Espíritu Santo, que en aquellos años bendijo a la iglesia toda y le sigue dando poder para avanzar hoy en día.

Guiado por el Señor, el pastor Snyder, con el apoyo de la iglesia, participó de un proceso de unidad de la iglesia de Cristo, con otros pastores como Juan Labbozzetta, Ivan Baker y sus iglesias. Trabajar con ellos fue de gran significado. Pastoreaban juntos el redil del Señor y encaraban la evangelización y proyectos de bien en forma unida. Así, desde la plataforma de la unidad, y por la virtud del Espíritu Santo, la iglesia fue creciendo en número, amor, poder y testimonio frente a la sociedad.

De un grupo de 25 en 1971, ha crecido a uno de 450 hoy. Por lo cual se procedió a edificar un salón multiuso de 10 x 20 mts. donde estaba la capilla, el cual fue inaugurado el 15 de diciembre de 1991. El arquitecto y director del proyecto fue Nestor De Los Santos. Todo fue financiado por la congragación local. En el acto consagratorio participaron los pastores Mario Snyder, Daniel Verstraeten, Alberto Lucas, Oscar Marcelino, Delbert Erb y Heriberto Bueno. También se han iniciado otros dos lugares de reunión en Caseros y El Palomar, por lo cual la asistencia actual en Morón es de 300 personas.

A través de la capacitación que provee el discipulado cristiano se fueron formando muchos obreros que hoy lideran grupos caseros y otras actividades de la iglesia: Delia Amaxópulos, Angel Leyría, Heriberto y Maria Catalina Bueno, Marcos Snyder, Carlos Ortiz, Juan Morales, Reinaldo Almeida, José Moretto, Alberto Pera, Miguel Lobo, Waldemar Kuxhaus y Ricardo Castro. Tal cual se pronosticó en 1971, la obra ha crecido con grupos caseros en Haedo, Castelar , Ituzaingó, San Antonio de Padua, Paso del Rey y Moreno. Toda esta obra sigue haciéndose en forma conjunta con los pastores arriba mencionados.

También se realizan obras de misericordia a través del voluntariado de muchas hermanas que dan un mínimo de tres horas semanales para ayudar a enfermos en hospitales y geriátricos. En 1992 se retomó el proyecto de la escuela en colaboración de los pastores Bruno, Verstraeten y Verdini. Se inauguró la escue-

la "El Buen Pastor", en Ituzaingó, que hoy cuenta con 120 alumnos y cuya directora es la Sra. Maria Catalina S. de Bueno. Se ha construído una planta de 350 m2 con aulas y se piensa agregar un primer piso con 7 aulas más y seguir avanzando hasta tener una escuela secundaria. El proyecto se ha financiado gracias al sacrificio de la membresía de Morón, Ituzaingó y Merlo, aportes generosos de la Fundación DeFehr, de Winnipeg, Canadá, y un préstamo de ECLOF, logrado a través de la Federación de Iglesias Evangélicas. También en 1992 se inició el hogar estudiantil "Casa de la Amistad", en 25 de mayo, Morón, para recibir a estudiantes del interior que vienen a cursar estudios universitarios. Actualmente hay tres jóvenes que se hospedan allí.

Haedo

La iglesia de Ramos Mejía también inició una obra en lo que hoy es el anexo de la calle Tronador 1335, Haedo. Fue en 1958, cuando al pastor Agustín Darino, y la iglesia de Ramos Mejía, trataban de evangelizar la zona, colocándose con ese fin "la carpa evangélica" en la esquina de avenida Bransen y Triunvirato. Los hermanos que colaboraron por turnos con el pastor Darino fueron Angel Leyría, Roné Assef, Hector Ledesma, Atilio Sarobe y otros, haciendo de evangelista el mismo pastor Agustín F. Darino y en otras ocasiones don Juan Almada y el pastor Angel Boyajián de Córdoba. De las personas que fueron ganadas para el Señor, doña Antonia Villaroel fue la más fiel. Ella abrió su casa y dió su vida por extender el Evangelio del Señor.

Luego se hizo una capillita prefabricada de madera en el galpón que tenía don Pablo Darino la cual fue hecha con materiales donados por este querido hermano y construida por los jóvenes de la iglesia. Colaboraron los hermanos Carlos Darino, Raul Aguilera, Roberto Martins, Quique y Angel Leyría. Terminada, se la colocó en la parte de adelante del lote de la casa

de Antonia Villaroel que ella había donado a la iglesia. Se trabajaba con los niños con "Horas Felices". Más tarde se agregaron a los colaboradores ya mencionados, don Luis Martins, Erminia Nicolini, doña Rosario Leyría, miembros de la iglesia que vivían en el barrio.

Pasaron los años y diferentes hermanos sirvieron en este lugar como encargados: Atilio Sarobe, Ivano Della Maggiora, Rubén Darino, Gloria y Miriam Martins. Estos, en los días del pastor Agustín F. Darino y posteriormente con el pastor Clyde Mosemann. La reunión principal era los jueves, de estudio bíblico y oración y la escuela bíblica para los niños, los sábados. Ayudaba también Elvira Roberts de Luayza dirigiendo actividades para los niños. Además los llevaban a participar de las actividades de la Iglesia Madre, en salidas especiales o programas de Navidad. Los miembros adultos del anexo asistían a los cultos el domingo por la noche en Necochea 352 y así funcionaban como parte del la iglesia.

En el tiempo del misionero Clyde Mosemann, como pastor en Ramos Mejía, desde 1960 a 1963, se visitaba casa por casa a las familias de la zona sembrando la Palabra. Recuerdo como él nos reunía a los pastores menonitas del Gran Buenos Aires para salir en varias ocasiones a ayudarle a visitar y repartir tratados luego de haber participado de momentos de comunión con una taza de té, como acostumbraba a atendernos don Clyde y su esposa Ana.

Entre las personas que se fueron agregando, destacamos a la hermana Clara de Guerrero, por su fidelidad a través de los años. Ella dijo de este pequeño

En Ramos Mejía, habían levantado la carpa para tener reuniones. Dos o tres hermanos estaban tomando mate adentro cuando escuchan a dos mujeres que al pasar tienen esta conversación:

- "Mirá, pusieron un circo".

- "Qué va a ser un circo si ni perros tienen"

anexo, "siempre fue casa de oración, refugio y ayuda para toda persona necesitada de la verdad de Dios". Se recuerda también la colaboración de Mónica Nadú, con los niños, y otros como Ester Darino, Antonia Villaroel, María Deleppe y María Davico y los pastores, Mario Snyder y Vicente Bustos que sirvieron al anexo en los años que fueron pastores en Ramos Mejía.

A partir de 1970 siguió la obra en el anexo bajo la dirección de la Sociedad Femenina de la iglesia. La encargada era la hermana Nela de Capa, pero con el trabajo mancomunado de todas las hermanas. Estas hacían sus reuniones en la capillita, cantando adorando y orando al Señor. Cuando venían las tormentas con lluvias y vientos fuertes, cuentan ellas, "tenían que sostener la casilla por temor a que se la llevara el viento". Así fue surgiendo la idea de construir un nuevo templo mas acorde con el barrio que había florecido y que contaba con muchas casas hermosas. El barrio tenía también mucha gente humilde, así que se juntaba ropa y se la repartía, entre las personas mas necesitadas. Colaboraban en la merienda de los niños Alicia P. de Assef y Tita de Darino quienes llegaban por calles de tierra y a veces patinando por el barro, con sus bolsos cargados de ropa.

El 13 de octubre de 1984 se anunció con un cartel la construción de un nuevo templo que fue dedicado en un breve acto a cargo del pastor Vicente Bustos. Este hermano trabajó incansablemente por el bien de la obra en la barriada, "al cual no le amedrentaba ni el calor, ni el viento, ni la lluvia. Era un gran amor que lo impulsaba a seguir adelante" (así lée un acta de la Sociedad Femenina del anexo).

Para levantar este nuevo local trabajaron mucho las hermanas de la Sociedad Femenina. Estas juntaban ropa para arreglarla y venderla con el fin de recaudar fondos para la construcción. También se imprimieron unos 1000 bonos contribución, se hicieron asados, comidas y tortas para obtener fondos para la obra.

El 11 de agosto de 1985 se inauguró el templo

que es lugar de reuniones hoy en Castelli 1335, esquina Brandsen.

Rafael Castillo

En el año 1967 el pastor Mario Snyder comenzó a visitar a la hermana Alcira Coronel de Fernandez, que vivía en la calle Aguirre, de Rafael Castillo, con su esposo Raul e hijos Beatriz y Horacio. Ellos eran miembros de la iglesia de Ramos Mejía y estaban deseosos de extender la obra del Señor en ese lugar a 7 Kms. al sudoeste de la ciudad de Morón. Alcira comenzó trabajando con los niños de su barrio, los cuales eran reunidos en la vereda o en su casa en invierno. Se contaba con la colaboración de algunos jóvenes, quienes iban los sábados a visitar los hogares de los niños y darles enseñanza bíblica.

El interés de algunos vecinos aumentó, entre ellos los Cequiera y Leiva, y varios se convirtieron. Se decidió, entonces, colocar una capilla en un terreno del hermano Ernesto Suarez Vilela sobre la calle Aguirre, al lado de la escuela No. 85. El pastor Snyder y los vecinos trabajaron en la edificación hasta tener un local de 3 x 5. Posteriormente se agregó otra pieza y baño para alojar a los esposos Evaristo y Rosa Rodriguez, interesados en colaborar en el ministerio. Rosa era enfermera y asistía a personas durante la semana y Evaristo se dedicaba a la visitación. Se estableció también una guarderia para niños.

Se hacían reuniones entre semana que eran concurridas por unas 10 personas. Hubo bautismos y con el pasar del tiempo se comenzó una reunión el domingo. Colaboraron los jóvenes seminaristas Miguel Gaburri y Hugo Di Forti. También se celebraron campañas en carpa y en una ocasión con la casilla rodante de la IEMA, el pastor Snyder recorría el barrio con ella, instalándose en las esquinas claves y pasaba películas con mensajes evangelísticos buscando sembrar la Palabra del Evangelio. Sin saberlo en aquel tiempo, "se ubicó" en el barrio el Toreo, de gran mala fama y

peligro, y con la casilla ubicada al lado de la casa de la familia Nicolini, predicaba y mostraba películas a grandes y chicos que allí se juntaban. Pero la mano del Señor les guardó siempre.

Después de que el pastor Snyder se trasladó a Morón, la obra se relacionó mas con esa iglesia y los hermanos comenzaron a ir a la capilla de Morón, participando e integrándose allí. Del trabajo en el barrio surgieron dificultades que impidieron el progreso de la obra. Otros se integraron a otras iglesias evangélicas, como la del pastor Jorge Sczeceko y la Iglesia Bautista de Rafael Castillo donde actualmente sirve la hna. Alcira Coronel de Fernandez.

Agradecimientos

En la recopilación de datos que hacen al desarrollo de la historia del crecimiento de las iglesias en Capital Federal y el Gran Buenos Aires reconozco el aporte de los siguientes hermanos que fueron visitados o consultados telefonicamente y luego repasaron el escrito: Nestor Cómas, Delfín Soto, Hector Soto y Sra., Marcirio Pereira, René Britos y Sra., Jorge Quiroga Alcira Coronel de Fernandez, Oscar Figuerón (P), Juan Rearte, Angel Leyría, Delbert Erb, Lorenzo Brunk, Clara Guerrero, Egda S. de Snyder, Heriberto Bueno, Elizabet Luayza de Asconapé, Carlos y Ruben Darino. Muchas gracias a todos ellos por su ayuda.

Como hemos visto, el Señor Jesucristo sigue edificando Su iglesia con la ayuda de muchos seguidores. Por eso he mencionado tantos nombres de hermanos esforzados y valientes que dieron mucho amor y se sacrificaron para ver surgir la Iglesia de Su Señor. Indudablemente se me ha escapado el nombre de algún soldado de Jesús. Hermano perdona la omisión, pero Dios no es injusto, y ha apreciado tu servicio de amor (ver Hebreos 6:10), por lo cual tú tambien recibirás tu recompensa de El. Amén.

M.S.

CAPITULO 3

Capital Federal, La Plata y Córdoba

por Mario Snyder y Delbert Erb

Floresta (Capital federal)

La iglesia en Mercedes 149, barrio de Floresta, sirvió, desde su inicio para congregar a los muchos hermanos menonitas procedentes del interior que se iban radicado en diferentes lugares de la ciudad. Al tener pocos miembros viviendo en el mismo barrio, le era difícil evangelizar la zona. Por eso la iglesia más bien fue como un refugio para los hermanos, y sus pastores tenían que recorrer grandes distancias para pastorear su gente.

Sin embargo, se volanteaba el barrio con tratados y se hacían campañas al aire libre, en la plaza Velez Sarfield. En el tiempo del pastor Lorenzo Brunk, esto significó la incorporación de personas del barrio, pero la extensión venía también a través de los miembros que vivían lejos, en otras barriadas, quienes traían a sus amigos.

Ya señalamos que el pastor Lorenzo Brunk, y los hermanos de Floresta, apoyaron fuertemente el inicio de la obra en Villa Adelina. Esto sirvió de mucho estímulo a los Snyder, misioneros en aquel lugar. Tampoco dejamos de reconocer que, como sede de la

IEMA, acogió a muchos pastores y misioneros que pasaban, estimulándoles en el servicio de Jesucristo.

En 1971 se abrió un anexo en Lomas del Mirador, San Justo (Partido de La Matanza) a cargo de don Pascual Schipani, quien tenía una fuerte carga por evangelizar a otros. Los chicos del barrio lo llamaban "el hombre de la valija", porque siempre andaba con ella, la que estaba llena de tratados y literatura que repartía. Este comenzó con reuniones para niños al aire libre, los domingos por la mañana. Más tarde la iglesia alquiló un local, y se celebraron cultos allí participando, los miembros nuevos, también en las actividades de Floresta.

Posteriormente el anexo de Lomas del Mirador fue atendido por los hermanos Pablo Merlini y Abel Comas, cambiándose la ubicación del lugar de reuniones. Al no poder obtener los medios para adquirir una propiedad, y frente a otros problemas, se discontinuó la obra en esa localidad, incorporándose los miembros a la iglesia madre de Floresta.

Muy importante en aquel tiempo fue tener el Fondo de Ayuda Mutua para asistir a hermanos necesitados, enfermos, sepelios y a estudiantes, el cual era administrado por al comisión de la iglesia.

Otra táctica fue la celebración de reuniones en los hogares de los miembros, en diferentes barrios de la Capital, y a cargo de ellos mismos con la asistencia de los pastores de turno. Esto significó que algunos más fueran ganados para el Señor.

"Jesucristo Rey" (Villa Crespo y Palermo)

Este anexo fue iniciado en la calle Beláustegui en 1973. Surgió a través de la militancia de doña Aquilina, un ex-miembro de Floresta. Fue pastor, el hermano Rogelio Perugorría. Luego se trasladó a Canning y Cerviño en Palermo. El hno. Perugorría se ausentó

para ir a la Patagonia donde sirvió como misionero y evangelista los últimos años de su vida. Falleció en 1991.

El pastor Néstor Comas, de Villa Adelina,se encargó de la obra en Palermo cuando Perugorría se fue. Colaboraron Julio Comas, Alberto Regalo, Delfín Soto y A. Alvarez. En 1973 surgió el inconveniente de tener que renovar el alquiler y al no poder obtenerse un local, se tomo la decisión de discontinuar la obra y el grupo se disolvió, integrándose, los hermanos a congregaciones hermanas de la zona.

La Plata

Desde 1953 la familia de Gabriel Gómez, oriundo de Bragado, vivía en City Bell, cerca de La Plata. Eran miembros de Floresta y a veces los visitaba el pastor Albano Luayza. Los Gómez tenían carga por la extensión de la obra, así que en 1958-1959 tuvieron reuniones en su casa y el pastor Luayza ministraba la Palabra.

En 1962, la Junta Directiva emprendió un plan para abrir un hogar para estudiantes provenientes del interior, bajo la dirección del pastor Mario Snyder. Había 5 jóvenes en el hogar. Siguió la obra desde Floresta, con las visitas de Eduardo Montiel quien viajaba desde la Capital entre semana y los domingos para atender al pequeño grupo de hermanos que se congregaba allí. La Junta Directiva luego invitó a los

Don Albano Luayza, a la edad de 86 años, al volver a su casa, en tren, perdió su portafolio con todos sus documentos. A la mañana siguiente se levantó muy temprano, como era su costumbre y salió para buscar su portafolio diciendo: "El Señor me reveló donde está". Al rato volvió con el mismo; estaba donde el Señor le había dicho, en la estación de Liniers.

misioneros Ross Goldfuss y Sra. a que se radicaran allí. Ellos sirvieron varios años a la pequeña iglesia y a los estudiantes. Más tarde el hermano Martín Duerksen fue pastor de la congregación.

En 1969 la Junta Directiva compró una propiedad en el centro de la ciudad, detrás de la catedral. Hubo planes para establecer una librería en la ciudad pero esto no se materializó. Los hermanos José Palacios y Sra. fueron llamados para ser pastores allí. En 1980 la propiedad fue vendida a la familia Palacios quienes asumieron la responsabilidad de la obra sin la cobertura de la IEMA.

Córdoba

La obra en esta importante ciudad se inició en 1967. Después de una investigación, los hermanos Agustín Darino y William Hallman recomendaron la compra de una propiedad en una zona donde no había otras iglesias evangélicas.

Para cubrir la inversión se pidió préstamos a hermanos (llamados Gedeones) en la Argentina y en Norteamérica. Fueron enviados como obreros los hermanos Heriberto Palomeque y Sra. en el mes de mayo de 1967. El 13 de agosto se realizó la primera reunión en su hogar. Para el fin del año, había 30 personas asistiendo a los cultos. Durante el segundo año fueron bautizados 11 creyentes, formando así una nueva congregación.

Un lugar adecuado para las reuniones era un problema desde el principio, ya que la sala de la casa pastoral era muy pequeña. En 1969 se compró un terreno lindero a la casa pastoral donde posteriormente fue construido un amplio templo, de 130 m², financiado mayormente por los hermanos de la nueva congregación que crecía rápidamente. En agosto de 1971 el hno. Palomeque informó de una membresía de 125 personas. Setenta fueron bautizados y los otros provenían de otras iglesias de la ciudad.

Hubo en Córdoba, en este tiempo, cooperación entre varios pastores que participaron en un movimiento "carismático". Se reunían muchos jóvenes en un local llamado "La Cueva" donde también se realizó un colegio bíblico. El hermano Palomeque participó de ese grupo. Después de un tiempo se formó un grupo numeroso en la iglesia Menonita en el cual Heriberto compartía el liderazgo. En 1975 se informó de una membresía de 238 hermanos.

Lamentablemente había excesos de expresión y algunas enseñanzas extrañas que el hno.Palomeque no compartía. Finalmente hubo un desmembramiento en la congregación y uno de los líderes principales se fue a Paraguay. Quedó un pequeño grupo de fieles que poco a poco consolidaron la vida de la iglesia. Todo esto afectó la salud del hno. Palomeque de manera que tuvo que alejarse por un tiempo para un tratamiento. En 1979 la familia Palomeque se radicó en La Falda.

En el mismo año se alquiló la casa pastoral a uno de los líderes laicos de la congregación: Luis Ibarra. El 11 de agosto de 1979, Luis fue nombrado pastor, cargo que desempeña hasta el presente. Entre otros proyectos, la congregación inició obra en el barrio General Urquiza donde en 1985 se compró un terreno y se colocó una casilla que sirve de lugar de reunión de este anexo. Son varios los hermanos que han colaborado en ello. En estos últimos años el hno. Ibarra ha dedicado todo su tiempo a la iglesia que incluye trabajo evangelístico que realiza, aprovechando su talento musical.

CAPITULO 4

Choele Choel

por Anita y Raúl García

Abriendo la frontera hacia el sur del país

En noviembre de 1966 Alicia y Floyd Sieber volvieron de su licencia en los EE. UU. para establecerse en Santa Rosa (La Pampa), con vista a extender la frontera evangelística hacia el sur del país. Esta decisión era el fruto de las oraciones y estudios que estaba realizando la Junta Directiva de la IEMA, los hermanos Agustín Darino, Floyd Sieber y otros, para responder al llamado del sur. En enero de 1969 la familia Sieber fue comisionada por la Convención Nacional de la IEMA para radicarse en Choele Choel (R.N.). Lorenzo Brunk y Agustín F. Darino, fueron designados personas de contacto por la Junta Directiva.

La compra de una propiedad a fin de 1968 y las relaciones con la comunidad que se fueron intensificando a través de las actividades de la granja, particularmente con la familia de Roberto Zuther, permitieron intentar un primer testimonio público en noviembre de 1969. El Hno. Agustín Darino proyectó una película y la curiosidad pudo más que el interés genuino por el evangelio. Treinta personas se reunieron para ver qué intenciones tenían estos extraños que venían a perturbar la quietud de Choele Choel.

Juan Sieber, con su reconocida habilidad deportiva y social, juntamente con su padre, comenzaron a integrarse con la gente del pueblo. En cierta ocasión, cuando ganaron un campeonato de fútbol, Floyd expresó que el maestro de ceremonias podría ser un buen elemento para la iglesia, si se convirtiera. Hoy Fermín Jorquera y familia estan sirviendo al Señor con su testimonio.Su hija Maria Rosa con su esposo y familia, están iniciando una obra entre hispanos en la península de Florida (EE. UU.)

En 1972 llegaron a Choele Choel, Rafael Stábile y su esposa, con sus dos hijitas, para hacerse cargo de un Recreo Infantil. Ocuparon la casa de los Sieber, que a su vez se habían ido a vivir a la chacra que habían adquirido en la Isla de Choele Choel. Los esposos Stábile agregaban un importante ministerio docente al testimonio evangélico de esa ciudad. A este esfuerzo se sumaría, más tarde, el funcionamiento de una Cooperativa de Alimentos.

Durante 1973 y 1974 se llevaron a cabo reuniones los domingos por la tarde, iniciándose al mismo tiempo los clásicos "desayunos dominicales" para compartir no solamente un frugal té con leche, sino las preocupaciones, inquietudes y oraciones por un despertar espiritual en Choele Choel y su comunidad. En este período de tiempo las chispas de la renovación llegaron a Choele Choel y sin que hubiera habido campaña, ni llamada puerta a puerta, se convirtieron y se bautizaron los primeros cinco miembros, cuyo testimonio impactó a familiares, amigos y vecinos. Entonces se vió la necesidad de ampliar las instalaciones para albergar a los nuevos creyentes. Ya en enero de 1974 la joven iglesia de 28 miembros, recibía a más de 100 asistentes a la Convención Nacional.

Mientras los esposos Sieber estaban de licencia, Agustín Darino y su esposa Quintina Gutierrez se establecieron en la chacra para atender necesidades emergentes y colaborar en la obra, conjuntamente con Rafael Stábile y familia. Juan Sieber, que pensaba quedarse para estudiar en EE. UU., sintió la necesidad

Esposos Sieber

de volver a Choele Choel para seguir colaborando con el ministerio cristiano de sus padres. La necesidad social imperante llevó a la congregación a considerar la posibilidad de abrir un hogar para jóvenes y otro para señoritas, que necesitaban alojarse en la ciudad, por sus trabajos, estudios o radicación permanente. Por gestiones del Hno. Agustín Darino, que logró fondos de una organización cristiana de Alemania; se adquirió una propiedad en la cual se estableció el Hogar de Jóvenes que fuera dirigido por Juan Sieber. Las señoritas se establecieron en la propiedad de la iglesia y ese centro fue dirigido por Wanda Sieber.

A principio de 1975 la necesidad de mayor comodidad para la creciente iglesia llevó a la congregación a adquirir una propiedad en la calle De la Libertad 150 que se unía por los fondos con la propiedad de la calle Alsina, en la cual se desarrollaron las primeras actividades de la iglesia. La experiencia del Hno. Agustín Darino como constructor y la habilidad de cinco albañiles miembros, junto con la desinteresada colaboración

de los demás creyentes, permitió que el 19 de octubre se dedicara la nueva capilla. A invitación de Rafael Stábile, el sacerdote católico de la parroquia asistió a la dedicación del templo y al ver tanta juventud interesada admitió que "vuestra juventud tiene algo que la mía no tiene". La capilla experimentó sucesivas modificaciones para albergar a la creciente membresía.

En 1976 la capacidad era para 160 personas, en 1981 para 250 personas y en 1986 una nueva estructura fue agregada para poder albergar a más de 400 personas sentadas.

Con anterioridad ya se habían iniciado contactos evangelísticos con familias de bolivianos radicados en la zona. Frank y Anna Byler estuvieron algún tiempo en la zona colaborando con ese ministerio cristiano. Al cabo de un corto tiempo los primeros diez creyentes bolivianos fueron bautizados, el 25 de julio de 1975.

La iglesia seguía creciendo con el favor de Dios. En enero de 1978 la congregación recibía por segunda vez a la Convención Nacional de la IEMA. Se estimaba entonces, que era necesario ampliar el equipo de servicio cristiano y consecuentemente cuatro hombres fueron añadidos al ministerio laico. Ellos fueron Rafael Stábile, Luis Berazadi, Juan Sieber y Roberto Zuther.

Luis y Cristina Berazadi con sus hijos vinieron a Choele Choel para colaborar con la obra y fueron muy útiles en el servicio cristiano. En 1977, se radicaron en General Conesa, comisionados a servir como obreros. Posteriormente un matrimonio de Bragado, Edgardo y Alcira Sosa, se radicaron en Conesa para colaborar con los esposos Berazadi.

Cuando los esposos Sieber regresaron de su licencia, en agosto de 1978, la Junta Directiva de la IEMA les pidió que se trasladasen a Santa Rosa para tomar el lugar de los esposos Brunk, ya que Dorotea estaba enferma y debían retornar a EE.UU. Los esposos Sieber compartían su ministerio entre estas tres ciudades. El circuito Choele Choel, Santa Rosa, Gral. Conesa eran caminos conocidos para Floyd y Alicia que ministraban a líderes y congregaciones de la zona.

Con el tiempo se hizo imprescindible conseguir un ómnibus para el transporte de la gente alejada del templo de Choele Choel y, aunque parecía una misión imposible, con la ayuda de Dios, y la contribuciones de muchos, se pudo concretar el proyecto. Mientras Juan Sieber y otros hermanos hacían contactos en Buenos Aires para la compra del vehículo, se producían otros eventos importantes. En la congregación de Floresta (B.A.) Juan conocío a Amaris Toro, quien, al cabo de un tiempo, estuvo dispuesta a compartir vida y ministerio del joven pastor en la congregación de Choele Choel, a partir del 22 de septiembre de 1984. Casi dos años más tarde nació Jonatán Daniel, el primer hijo de los esposos Toro-Sieber.

Wanda Sieber es una persona muy activa en la vida y enseñanza de la iglesia. Pasó algún tiempo en Buenos Aires preparándose para ejercer su profesión de podóloga por la cual es muy reconocida en Choele Choel y la zona, pero sigue dedicando mucho tiempo a la actividad de la enseñanza y al "Refugio", un centro en el cual se provee actividad y enseñanza cristiana a jóvenes de un sector carenciado de la ciudad. Waleska Villa, Marlene Dorigoni y Luis Rodríguez comparten con Wanda las mismas inquietudes y sirven en este importante ministerio en un barrio apartado de la ciudad. También Amaris, la esposa de Juan, desarrolla un importante ministerio entre los adolescentes de la congregación, mientras que Diana de Stábile lo ha hecho en el grupo de damas.

La chacra, que ahora pertenece a la iglesia de Choele Choel, ha sido el centro de reuniones de campamentos de muchos años, y centro de competencias deportivas para la comunidad. Además de las conocidas canchas de fútbol, existe al presente una cancha de paddle de uso comunitario. Asimismo la chacra ha sido medio de vida para la familia Sieber y otras familias conectadas a la congregación.

La consagración de los esposos Sieber ha sido y es reconocida en la ciudad de Choele Choel como decisiva en el testimonio evangélico de esa ciudad (los

vecinos se refieren a "la iglesia de Sieber" cuando hablan de la Iglesia Evangélica Menonita). Floyd partió para estar con el Señor en un accidente vial el 5 de marzo de 1990. Su desaparición fue lamentada por toda la comunidad, pero como siempre ha ocurrido, Dios pone su mano sobre aquéllos que recogen el manto para asumir el desafío. Su hijo Juan, con su esposa Amaris, y Rafael Stábile con su esposa Diana, luchan admirablemente, con la ayuda de Dios, para cubrir la brecha abierta. Un buen número de colaboradores, imposible de mencionar por la brevedad del espacio, rodea a estos pastores permanente y consagradamente para proseguir la obra.

Desde Choele Choel la frontera se abrió en varios rumbos: General Conesa, que tiene como encargado a Eddie y Lily Donoso, al presente; el testimonio en las chacras cuyo liderazgo es ejercido por Atanasia Chambí; Beltrán, cuyo encargado es Ernesto Villarosa y Darwin son reflejos de esa proyección.

No faltan los desafíos para seguir luchando. La congregación de Choele Choel aspira a tener un nuevo centro de actividades para la iglesia que abarca aspectos educativos, deportivos y comunitarios. Ese centro se desarrollaría en el predio de la chacra, que es en cierta manera, un símbolo de trabajo, deporte, testimonio, consagración, servicio y lucha franca. Asimismo, para la concresión de estos planes, visiones y proyectos se estaría pensando en la posibilidad de establecer un centro de preparación teológica que permitirá formar hombres y mujeres para llevar a cabo las tareas desafiantes que se perciben.

Además, los sueños se proyectan mas allá de los límites de la provincia de Rio Negro. Desde principios de 1993 se han anexado dos congregaciones, Sarmiento, en la provincia de Chubut, cuyo pastor es Jorge Balochi y Caleta Olivia en Santa Cruz, cuyo pastor es Humberto Costa. Quiera el Señor bendecir estos primeros contactos y, si es Su voluntad, afirmarlos para que, en el esfuerzo de la unidad, la gente pueda creer al Evangelio de Nuestro Señor Jesucristo, hasta los últimos confines de la tierra.

CAPITULO 5

General Roca y Neuquén

por Pir Alí Sanchez

En el área de Gral. Roca se iniciaron reuniones en casa de familia, en octubre de 1983. Esta decisión se tomó después de haber conversado sobre el tema con los hermanos Floyd y Alicia Sieber, pastores de la Iglesia de Choele Choel.

Estas primeras reuniones se celebraron con varios hermanos y después se conversó sobre la posibilidad de formar una congregación, puesto que el entusiasmo demostrado nos hacía pensar en la concresión de la idea, dándonos ánimo para iniciar la obra formalmente. En la Convención de enero de 1984, realizada en Bragado, un grupo de 11 hermanos pidió el ingreso a la IEMA, como Iglesia Menonita. Este pedido fué aceptado.

El 26 de febrero de 1984 se iniciaron formalmente las reuniones en un garage, en un barrio de Gral. Roca. Durante esta reunión fueron bautizados dos hermanos y se celebró la Santa Cena. Las instalaciones y mobiliario eran precarios, pero había un buen deseo de alabar a nuestro Dios.

Integraban este grupo varios jóvenes de Choele Choel, participando en varios encuentros y campamentos. En marzo del mismo año se realizó una escuela bíblica de vacaciones con la participacion de 26

niños y en abril se realizaron reuniones de Semana Santa. En agosto se iniciaron contactos para extender el Evangelio en Villa Regina a 45 Km. de Gral Roca. Después de realizar varias reuniones se estimó conveniente dejar este proyecto.

Por inquietud de varios hermanos se formó el coro de la iglesia, integrado por 12 personas. En noviembre se adquirió un terreno a una cuadra del lugar de reuniones y en diciembre de 1985 se inició la contrucción del salón y dependencias, que se usaron como templo provisorio, ya que el proyecto preveía la construcción del templo definitivo, mas amplio, al frente. El proyecto final contemplaba que estas instalaciones que se comenzaban, fueran destinadas a un futuro jardín de infantes. En esta primera etapa de construcción participaron hermanos de Choele Choel.

En junio de 1986 se hicieron reuniones con pastores de otras congregaciones para programar la realización de un impacto bíblico, apoyado por Sociedades Bíblicas, con el objeto de evangelizar la ciudad de Gral. Roca. En agosto de 1987, con pastores de otras denominaciones, se formó el consejo pastoral. En el mismo año participaron en la campaña realizada en Neuquén con Carlos Anacondia y Miguel Cejas.

El trabajo en el barrio Islas Malvinas fue iniciado en octubre de 1987 y en diciembre, del mismo año, empezaron las reuniones en las dependencias nuevas de la calle Formosa 1741. También, durante este año, se iniciaron reuniones en una casa de familia en la ciudad de Neuquén. Estas reuniones fueron afirmadas y en 1989 comenzaron las reuniones en un local del Barrio San Lorenzo. Este grupo de hermanos funcionó como anexo de Gral. Roca.

En enero de 1990 los hermanos de Neuquén solicitaron a la IEMA constituirse como iglesia independiente, solicitud que fue aprobada en la Convención de febrero. Asumió el pastorado Edgardo Sánchez y señora. Esta congregación se afirmó con la participación de hermanos de Gral. Roca que se trasladaron a esa ciudad por motivo de trabajos y estudios.

Ambas congregaciones continúan con sus planes de construcción de sus locales de reunión, participando sus miembros en los mismos. En Neuquén se elaboró un proyecto que incluye el funcionamiento de un jardín de infantes, escuela primaria, centro de rehabilitación y salón de usos múltiples. La primera etapa del proyecto, con una superficie de 140 m², fue dedicada el 4 de septiembre de 1993. Para ello se recibió apoyo económico de los hermanos de Europa.

En Gral. Roca se llevan construidos 350 m² y se espera hacer la dedicación del templo y dependencias el 5 de marzo de 1994. Este proyecto incluye la construcción de una casa pastoral de 50 m² que está en construcción. En ambas congregaciones se da énfasis a la capacitación de sus miembros a través de los cursos de SEAN y estudios especiales preparados por las iglesias.

En Neuquén se iniciaron actividades de enseñanza para el barrio. Para mujeres, en costura y manualidades. En Gral. Roca, a partir de agosto de 1993, se amplió el trabajo al barrio Mosconi, donde se relizan reuniones con niños, jóvenes y proximamente con adultos. Hermanos de la iglesia que viven en ese barrio han asumido responsabilidades de ese trabajo. Igualmente, en Neuquén, se han iniciado trabajos en 2 hogares, previéndose su funcionamiento como anexo. Actualmente estas iglesias, Neuquén y Gral. Roca, tienen una asistencia de 70 personas cada una, de las cuales, la mitad son miembros activos.

CAPITULO 6

Obra Misionera en Bolivia

por Delbert Erb

Al cumplir los 50 años, la IEMA estaba extendiéndose en varias direcciones: Rio Negro, Gran Buenos Aires, norte y oeste, y Córdoba. Pero también estaba mirando más allá de las fronteras de su propio país. La Junta Misionera había sugerido la posibilidad de participar en la obra misionera en España. En varias Convenciones (1967-1968) este tema fue compartido y discutido. Al final esta opción fue dejada para otros y en su lugar, la Iglesia argentina aceptó el desafío de un país más cercano, Bolivia.

El Comité Central Menonita (CCM) había iniciado trabajos en este país en 1960. Al principio, ayudaron a otras iglesias e instituciones en trabajos de agricultura salud y educación. Con la venida de colonias menonitas a Bolivia, el CCM también se relacionó con ellas y, particularmente, ayudaron con una clínica en Tres Palmas, a 25 kms. de la ciudad de Santa Cruz. Pronto el CCM inició su propio trabajo de desarrollo (agricultura, salud y educación) en las poblaciones cercanas a Tres Palmas.

Al trabajar en comunidades rurales, voluntarios del CCM, dieron su testimonio cristiano y pronto empezaron a enseñar a los adultos a leer la Biblia, y a los niños les enseñaron los relatos bíblicos. En varias

localidades no había iglesia y estos voluntarios deseaban tener reuniones para compartir el Evangelio. Ya que no es el propósito del CCM establecer iglesias, hicieron contactos con varias juntas misioneras para estudiar la posibilidad de iniciar obra en esta zona.

En marzo y abril de 1969, Nelson Litwiller visitó a Bolivia e hizo un extenso informe. Recomendó seguir los contactos en los pueblos donde estaban trabajando los voluntarios del CCM pero también recomendó que, en lo posible, esta obra fuera llevada a cabo por personas provenientes de las iglesias menonitas establecidas en Cono Sud del Continente Americano: Argentina, Uruguay y Paraguay; ya que en el seminario de Montevideo, jóvenes se habían preparado para el pastorado y para la obra misionera.

Durante el verano de 1969-70, José Gallardo, un estudiante de Montevideo que vino de España, hizo su trabajo práctico en Bolivia, apoyando a los voluntarios de la CCM. Durante el año 1970 la Junta Directiva de la IEMA consideró la necesidad de Bolivia y finalmente invitó a José y Soledad Godoy a considerar este llamado de Dios. Ellos eran estudiantes en Montevideo y después de pasar el verano de 1970-71 en Choele Choel, se prepararon para ir a Santa Cruz. Durante el mismo verano un grupo de tres argentinos (Ricardo Perugorría, Susana Rodríguez y Boni Perelli) trabajaron en la localidad de El Ví. Este era un intento de participar en el trabajo comunitario del CCM y, a la vez, realizar reuniones de predicación y clases bíblicas.

José y Soledad, con su hija Marcela, llegaron a Santa Cruz en mayo de 1971. Poco después nació Fanny, su segunda hija.

Alquilaron una casa en Tres Palmas que antes era una escuela. De esta manera vivían cercanos a los pueblos donde iban a trabajar: Cosorió, Tabijos, El Ví y Las Gamas. Al fin del mismo mes, se reunió la comisión asesora compuesta por representantes de las iglesias en Argentina y Paraguay (Delbert Erb y Gerhrd Goerzen) y el director del CCM en Bolivia, Dale Linsenmeyer. Ya que los nuevos misioneros eran ar-

gentinos, se decidió que la administración fuera del representante de la Argentina.

Muy pronto la familia Godoy inició su trabajo en los pueblos nombrados arriba y a veces en otros también. Establecieron un plan para poder pasar un tiempo con cada grupo. En El Ví y en Cosorió ayudaron a la gente a construir su propia capilla. En Tabijos y en Las Gamas se reunieron en las escuelas y en los hogares. Hubo clases bíblicas para los niños y clases de alfabetización para los adultos. En enero de 1972, Carlos Hadjían, un estudiante armenio del seminario de Montevideo, ayudó con un esfuerzo evangelístico donde muchos de los jóvenes y adultos que estaban asistiendo regularmente a las reuniones, manifestaron el deseo de seguir a Cristo en sus vidas. Almira Palacios de La Plata, también ayudó con los niños durante los primeros meses de 1972.

Pero no todo era fácil. Soledad no podía llevar de viaje a sus hijas todos los días. José pidió ayuda en todas sus cartas. No todos los que venían a las reuniones entendían el significado del mensaje del Evangelio y muchos lo confundieron con las costumbres de la religión popular. En la fiesta católica del 8 de diciembre, José, sorprendido, encontró a algunos de sus discípulos borrachos, ya que así era su costurmbre. Además, en estos pueblos, el matrimonio legal casi no existía. Era común cambiar de pareja y los hijos en una familia, muchas veces eran de diferentes padres. Antes de cumplir un año en Bolivia, José ayudó a un matrimonio a legalizar su situación y luego realizó en casamiento con vestido blanco y ceremonia evangélica en la cual participaron los dos hijos que ya formaban parte de la familia.

Las Juntas Misioneras de Norteamérica apoyaban financieramente esta obra pero la iglesia argentina, enviaba una parte del sostén de la familia Godoy. Fue necesario adquirir una camioneta y otro equipo para enseñanza y evangelización. Los malos caminos demandaron muchos gastos en reparaciones y parecía que el presupuesto nunca alcanzaba. A las iglesias

argentinas se les enviaba un boletín con información y un desafío para participar en los gastos. También fueron preparadas diapositivas para mostrar en las iglesias y así éstas pudieran conocer mejor la naturaleza de la zona, la gente y el trabajo.

Durante 1972, un sobrino de José, de Formosa vino para ayudar con las clases de alfabetización. Más tarde otras personas de Bolivia ayudaron, incluyendo voluntarios del CCM. Siempre alguno de éstos estaba en la comisión que ayudaba a asesorar a la familia Godoy. En 1973 la Junta Misionera envió al matrimonio LaVerne y Harriet Rutschman durante tres meses para ayudar en el trabajo, ya que había otras localidades donde se quería trabajar.

Cada verano la familia Godoy visitaba a sus familiares y a las iglesias en la Argentina. En enero de 1974 estuvieron presentes en la Convención que se realizó en Choele Choel. Allí hablaron de su trabajo y las iglesias continuaban dando sus ofrendas hacia su sostén. En octubre del mismo año se organizó un consejo misionero en Santa Cruz que incluía a varios voluntarios del CCM (Geraldo Mumaw y Frieda Schellenberg entre ellos). Este consejo asumió más responsabilidad administrativa y en esta manera mermó la responsabilidad del representante de la Argentina. El matrimonio Ruschman regresó a Bolivia para un tiempo más extendido de servicio y para trabajar en equipo con los Godoy.

La obra se extendía a pueblos del sur y sudoeste de la localidad de Cotoca. A la vez la familia Godoy se trasladó a la ciudad de Santa Cruz para estar más cerca de la escuela de Marcela. También se iniciaron reuniones en la ciudad, ya que había personas allí que llegaron de la zona rural por razones de estudio y de trabajo. Por un tiempo se utilizó una radioemisora en Montero para pasar programas producidos por JELAM, una entidad continental de radiofonía. Al principio de 1975, creyentes fueron bautizados en las localidades de Las Gambas, Cosorió, Tabijos y La Cruceña. Algunos líderes en estos pueblos participaron en clases de

capacitación, utilizando materiales de SEAN. Beatriz Barrios, de Uruguay, colaboró con el trabajo durante todo el año.

Al principio de 1976, la familia Godoy regresó definitivamente a la Argentina. De Canadá llegó el matrimonio Sara y David Letkmann y reemplazaron al matrimonio Rutschman. Algunos jóvenes bolivianos participaron de la obra, entre ellos Abel Aquino y Naín Caballero. Algunos de los líderes de las iglesias de otros pueblos empezaron a participar en el consejo misionero. Poco a poco la Iglesia Menonita Boliviana fue tomando forma y responsabilidad. En reemplazo de los Letkmann llegó la familia Fath en 1979. Gerardo Mumaw y Frieda Schellenberg, mientras estaban en Bolivia, seguían apoyando la obra.

En 1983, La Iglesia Menonita Boliviana, que José y Soledad Godoy habían iniciado como obreros argentinos, formó su propia organización con una Junta Administrativa en la cual participan representantes de todas las congregaciones organizadas. Se ha relacionado con convenciones de países vecinos, con el Congreso Mundial Menonita y en 1990 se realizó el Congreso Menonita del Cono Sur en Bolivia. Actualmente todo su liderazgo es boliviano ya que no hay misioneros de otros países trabajando allí.

CAPITULO 7

Chaco y Formosa

por Delbert Erb

La obra de apoyo a la Iglesia Evangélica Unida (IEU) ha continuado desde su organización en 1960 (Suarez pp. 84-88). Los misioneros Menonitas no han establecido iglesias Menonitas entre los indígenas del Norte Argentino sino han apoyado a la iglesia autóctona, la IEU, que agrupa a más de 120 congregaciones de Tobas, Mocovíes, Pilagás, Matacos y algunos criollos. Este apoyo consiste mayormente en la enseñanza bíblica que ha sido facilitada por la traducción de la Biblia a los idiomas indígenas. Se visita a las congregaciones para tener estudios y para vender porciones bíblicas.

Alberto y Loida Buckwater trabajaron intensamente en la tarea de la traducción de la Biblia apoyados por el asesoramiento de las Sociedades Bíblicas. Con el tiempo incorporaron nuevas técnicas que incluyeron computadoras especiales, lo que hizo posible un trabajo más rápido y completo. Toda traducción fue hecha y cotejada con ayudantes indígenas para asegurar una versión comprensible y dinámica. Las Sociedades Bíblicas han publicado el Nuevo Testamento y el Antiguo Testamento corto (una selección de los libros

del AT) en este orden:

Toba	N.T. 1981
Mocoví	N.T. 1988
Mocoví	A.T. 1991
Pilagá	N.T. 1992
Toba	A.T. 1994

En 1990 Alberto tuvo que regresar a EE.UU. por un tratamiento de cáncer en el sistema linfático. Reaccionó favorablemente a la quimioterapia y pudo regresar por varios períodos cortos para concluir su trabajo de la traducción del Antiguo Testamento en Toba. El matrimonio Buckwalter está ahora radicado en Villa Greencroft en Goshen, Indiana, cerca de la madre de Loida, Ada Litwiller. El fruto de su trabajo y dedicación se ve en los hermanos que ahora leen la Biblia en su propio idioma y encuentran en ella su identificación como pueblo de Dios.

Michael y Mattie Mast llegaron al Chaco en 1967. Pronto se establecieron en la ciudad de Formosa para poder visitar más facilmente a las iglesias indígenas en esa provincia. Allí criaron a su familia de cuatro hijos y ministraron en muchas maneras, hasta la fecha de su regreso definitivo a EE. UU. en 1992.

Willis y Byrdalene Horst llegaron en 1971 para formar un equipo con la familia Mast en Formosa. También criaron allí a sus cuatro hijos y continúan la tarea importante de tener círculos bíblicos en las iglesias y apoyar a los indígenas en todo cuanto es posible y aconsejable.

En el centro de la provincia del Chaco está la concentración principal de los Mocoví. Mike y Becky Wigginton con sus tres pequeños hijos se radicaron en la localidad de San Bernardo en 1988 desde donde visitan las iglesias Mocoví para promover la lectura y estudio de la Biblia.

Estos obreros norteamericanos han mantenido contactos con la IEMA en diferentes maneras, a veces participando en una Convención o en un Retiro de Pastores. Sus hijos también han asistido a campamentos.

En varias oportunidades hermanos de la IEMA han visitado a las iglesias en el norte . En 1987 un grupo de ocho jóvenes participaron en el ministerio por varias semanas. En 1992 Marisa Vera, de América, trabajó en Formosa en servicio voluntario por seis meses. Ultimamente el matrimonio Alejandro y Viviana Arce fueron enviados por la IEMA como misioneros en reemplazo del matrimonio Mast. Vivieron en Formosa donde Alejandro fue empleado medio tiempo por la organización INDEPA. Lamentablemente tuvieron que terminar su trabajo por condiciones de salud. Queda abierto el desafío. ¿Habrá hermanos de la IEMA que puedan continuar la tarea de enseñanza bíblica y de apoyo general a las iglesias de la IEU?.

CAPITULO 8

Datos biográficos

Albano Luayza

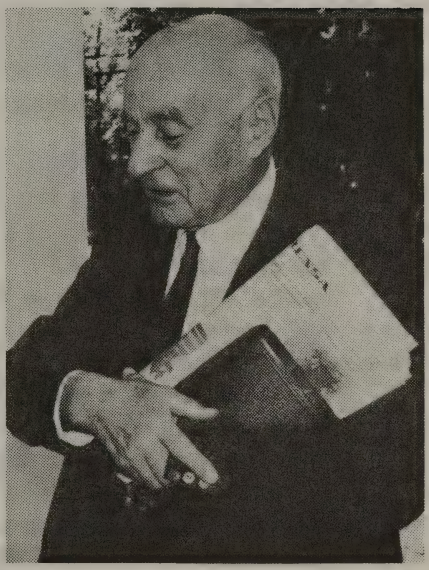

Nació el 14 de junio de 1888, se casó con Querubina Román, matrimonio que duró 62 años y tuvieron 10 hijos. Don Albano fue el primer pastor menonita-argentino.

Comenzó su pastorado en la ciudad de Olavarría. Además de esta iglesia fundó las de Saladillo, 9 de Julio, Santa Rosa, Alberti, Ramos Mejía, Parque Chacabuco (hoy Floresta) y, ya jubilado, la de Ituzaingó.

Junto con los primeros misioneros menonitas recorrió todo el oeste de la provincia de Buenos Aires. Predicó en carpas, esquinas y plazas, superando con su recia voz, las burlas y las risotadas. Eran campañas que requerían gran entrega y firmeza espiritual para

aquellos inicios tan duros. Permaneció toda su vida en la obra, como él decía: "Un apóstol nunca se retira".

Un simple compendio diría que junto con su esposa "Amaron a Dios, sirvieron a Cristo, vivieron el evangelio todos los días de sus largas vidas". Al final de su carrera bien merecieron oír: "Venid, benditos de mi Padre, heredad el Reino preparado para vosotros desde la fundación del mundo".

Querubina fue llamada por el Señor a su presencia el 22 de noviembre de 1975 y Albano el 15 de julio de 1977.

Agustín Darino

Era el menor de los tres varones y el penúltimo de los cinco hermanos Darino. Nació el 28 de agosto de 1913. Su asistencia a la escuela primaria no pasó de unos sesenta días, pués a pesar de ser tan chico tuvo que salir a trabajar. Era inquieto, curioso, deseoso de saber y conocer más.

Por los años 35 / 36 llegaron al pueblo de French pastores evangélicos de la Iglesia de Carlos Casares. Estos invitaban a reuniones que se llevaban a cabo un par de veces cada semana.

Agustín rápidamente se interesó por saber de qué se trataba (en ese entonces, hablar del Evangelio, era cosa de "mandinga").

El y sus hermanos decidieron ir a las reuniones ante mucha insistencia, pero con gran desconfianza por temor a algún "gualicho". Después de unos pocos días comprobaron que las cosas no eran extrañas, sino todo lo contrario. Los tres hermanos se bautizaron.

Agustín, pronto se convirtió en un colaborador de los pastores; los demás se quedaron en la retaguardia. Su trabajo llamó la atención y fue invitado por Lil Weille a prepararse en el Instituto Bíblico que funcionaba en Bragado. No lo pensó mucho, ni le importó dejar la oportunidad de progresar económicamente; se transformó, así, en estudiante para el pastorado.

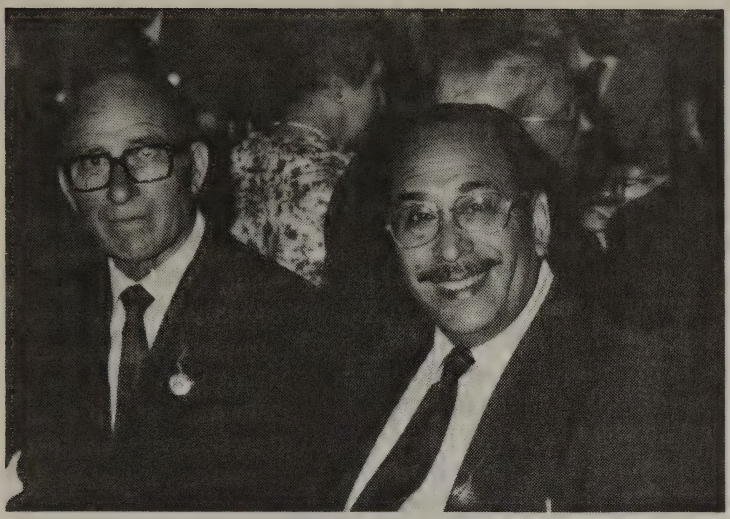

De izq. a der. Agustín Darino y Eduardo Alvarez

Antes de terminar sus estudios se casó con Magdalena Graziano que también lo acompañó en sus inquietudes. Terminados sus estudios fueron asignados para atender la obra en América, luego en Arrecifes y en Ramos Mejía.

Formó parte de la Junta Directiva por varios períodos, fue consejero de la zona. Trabajó intensamente y a través de varias comisiones eclesiásticas y gubernamentales, en la elaboración de la Ley para Objetores de Conciencia.

Ya jubilado no dejó de colaborar con la iglesia que lo necesitara. Había abrazado con fuerza y fidelidad el llamado de Dios. El 18 de noviembre de 1989, a los 76 años de edad, descansando en Santa Teresita junto a su segunda esposa Quintina Gutierrez, fue llamado por el Señor a su presencia, junto a Magdalena que se le había anticipado en el viaje a la eternidad.

Eduardo Alvarez

Eduardo Lorenzo Alvarez nació en Buenos Aires el 5 de mayo de 1927. Hijo de padre español y de madre chilena, hizo sus estudios primarios y secundarios en la ciudad de Buenos Aires. Cursó estudios en la Escuela Nacional de Bellas Artes. Siendo de 24 años de edad se radicó, junto a su familia, en la localidad de Carmen de Areco.

Comenzó a leer la Biblia junto a un vecino creyente, don Eduardo Blanco, que lo inició en el Camino. Comenzaba, por ese tiempo, la obra de la Iglesia Menonita por medio de la misionera canadiense Edna Good, y la colaboración de Marta S. Quiroga, quien regresaba de estudiar en EE.UU., en 1951 y continuaba como obrera de la iglesia. Allí fue bautizado junto con sus padres. Así, ellos y el hno. Blanco se constituyeron los primeros miembros de la naciente iglesia.

En 1955 contrajo enlace con Marta y al año siguiente llegaba a Bragado donde estudió sus primeros tres años de Colegio Bíblico. Su cuarto año lo cursó en el Seminario de Montevideo donde obtuvo su diploma de Bachiller en Teología.

Su experiencia de dejar a su padre, con quien había constituido una sociedad para trabajos de construcción de viviendas, marcó su vida, pues él admiraba a su padre y nunca pensó en dejarlo solo en la empresa. Pero él había sentido el deseo de estudiar la Biblia. Renunció formalmente dejando su pequeño capital a nombre de su padre y comenzó a servir al Señor. En Bragado trabajó bajo la dirección del Director del Colegio Bíblico, hno. Juan Koppenhaver, en reparaciones edilicias. Durante sus estudios comenzó a trabajar en la iglesia de Mechita y, en Montevideo, colaboró en la iniciación de la obra menonita en una localidad cercana a la ciudad. A fines de 1959 estaba radicado, con su familia, en Arrecifes donde permaneció como pastor de la iglesia por más de treinta años. Allí se criaron sus hijos, Silvia , Ana María y Eduardo. Desde Arrecifes

colaboró con la iglesia de Salto, siendo su pastor varios años. Fue Director de la Escuela Bíblica por correspondencia de la audición Luz y Verdad, que llegó a tener más de 2000 alumnos, distribuídos entre las zonas más alejadas del país.

Fue secretario de la Junta Directiva de la IEMA durante varios períodos. Colaboró activamente en obras sociales de la localidad de Arrecifes. Por más de 15 años fue el diagramador de "Perspectiva" y en su pequeño taller de impresiones, la publicó y la distribuyó. Partió súbitamente a morar con el Señor el 3 de marzo de 1992, fecha en que su hijo menor cumplía 30 años de edad.

Pedro Lanik

El pastor Lanik nació en la provincia de Mendoza el 13 de junio de 1911. Mas tarde su familia se radicó en Carlos Casares, Provincia de Buenos Aires. A los 16 años conoció el Evangelio de la mano del misionero Lauver y desde entonces vivió una vida consagrada al Señor.

En 1933 se casó con doña María Josefa Fernandez. Tuvieron 6 hijos, 10 nietos y 4 bisnietos. Desarrolló tareas periodísticas en su pueblo y colaboró siempre en la labor de la Iglesia como laico. Desde 1939 atendió la obra en French, residiendo en esta localidad. En 1940 se trasladó a 9 de Julio y desde allí continuó con su tarea en la obra de French, junto a Darino.

En 1942, el misionero Nelson Litwiller lo visitó y lo convenció de la necesidad de incorporarse a la obra pastoral y prepararse para ello. En 1943 se ingresó al Colegio Bíblico en Bragado, junto a Agustín Darino, Ernesto Suarez, Martín Obregón y otros de esa promoción. Mientras cursaba sus estudios atendía la obra de Alberti. En 1945 dejó sus estudios para pastorear la iglesia de Ameghino, atendiendo, también, a Gral. Villegas y Piedritas. En 1947 volvió al Colegio y se graduó.

En 1948 fue designado pastor en la Iglesia de Santa Rosa (La Pampa), puesto que desempeñó hasta 1958. Juntamente a su labor pastoral desempeñó distintas tareas en la Iglesia Menonita: como predicador en numerosas campañas evangelísticas y autor de diversos artículos en distintas publicaciones. Fue, durante varios años, Director de "La Voz Menonita".

En1958 fue enviado como pastor a Pehuajó donde se desempeño hasta su jubilación en 1966. Continuó durante su ministerio con sus sermones, artículos y distintos cargos dentro de la IEMA.

Desde 1966 se radicó en Ramos Mejía continuando siempre su actividad religiosa de acuerdo a sus profundos principios cristianos, colaborando siempre en la obra de la Iglesia. El 15 de octubre de 1992 el Señor lo llamó a su presencia. Sus restos descansan en el Cementerio Jardín de Bella Vista. Fue un ejemplo de vida consagrada al Señor.

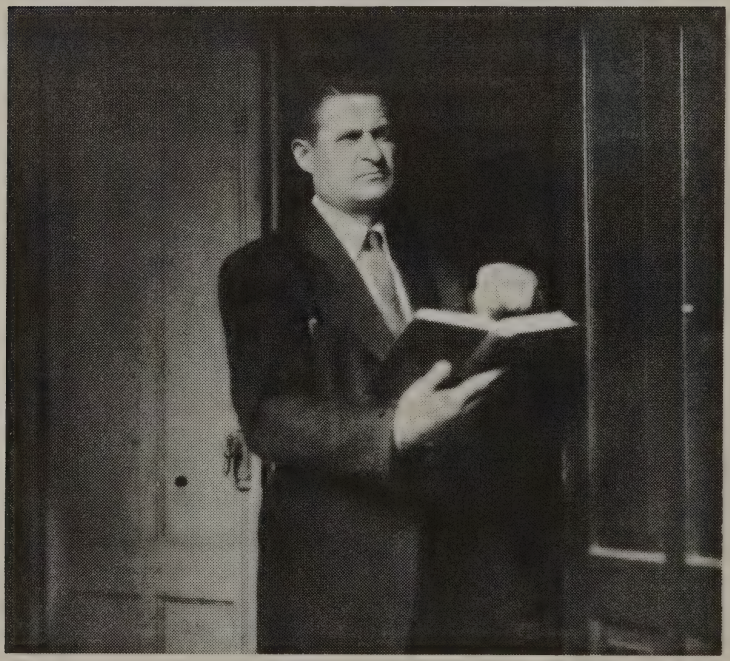

CAPITULO 9

Memorias Personales

por Ana Abat de Pérez

"El Gran Despertar" se llamó así a un movimiento espiritual surgido a fines del siglo pasado por la Iglesia Menonita de Norte América. ¿Y cuál fue su resultado? Uno muy halagüeño, el interés definido en la obra misionera, puesto que a partir de entonces, la Iglesia Menonita comenzó sus actividades misioneras en distintos campos. Y fue América del Sur una de las zonas que más atrajo la atención de la "Junta Menonita de Misiones y Caridades". De esta forma fue como en 1908 esta Junta aprobó una recomendación favoreciendo la iniciación de la obra misionera en, por lo menos, uno de los paises Sudamericanos.

En el año 1911 se aprobó la siguiente moción: "Que el hermano J.W.Shank sea enviado a la América del Sur, para investigar el campo, permaneciendo allí por lo menos durante cuatro meses y que a su regreso presente un informe completo a la Junta."(Suarez p.13)

De esta manera comienza el trabajo misionero por estos pagos, y así en el año 1917 la Junta General de Misiones pudo nombrar a dos matrimonios: J.W.Shank y Sra. y T.K.Hershey y Sra. quienes, con sus respectivos familiares, comienzan la obra misionera en la República Argentina.

¡Abril de 1919! En esta fecha y, en un local alquilado en la ciudad de Pehuajó, se realizan las primeras reuniones y luego de seis meses de ministerio y con un grupo de siete hermanos convertidos que fueron bautizados, queda fundada la primera congregación Menonita de la República Argentina.

En poco tiempo la obra se fue extendiendo a todas direcciones y con la llegada de nuevos misioneros y la ayuda de los hermanos argentinos quedó establecida la obra evangélica en la Argentina.

Corre el año 1925. Los Metodistas habían invitado a los Menonitas a hacerse cargo de la obra que ellos tenían en Mechita, importante centro ferroviario, muy próximo a Bragado. Así fue que los menonitas recibieron con gran interés esta proposición, pensando, además, en la posibilidad de establecerse también en Bragado que, por entonces, tampoco tenía obra evangélica.

En diciembre de 1925 los pastores Lantz y otros misioneros viajaron a Mechita y Bragado para estudiar la situación sobre el terreno. El 31 de marzo de 1926 fueron nombrados los esposos Lantz encargados de la nueva obra en Bragado.

El pastor Lantz y su señora fueron reconocidos siempre como buenos obreros. En muy poco tiempo se ganaron la confianza de varias familias que empezaron a concurrir regularmente a las reuniones de manera que no es de extrañar que muy pronto, en mayo de 1927 fueron recibidos los primeros siete miembros. Estos hermanos creyentes fueron el núcleo de lo que llegaría a ser una pujante congregación.

En junio de 1927, una tarde fría y ventosa, suena el llamador de nuestro hogar, en la calle Bransen. Corro para ver quien era y con gran asombro, me encuentro frente a dos señoras. A una la conocía, pues era amiga de mi madre, la señora Rosa Sardá, pero...¿quién era la que la acompañaba? Con una cartera y un vistoso sombrero en la cabeza me preguntaron por mi madre. Las hice pasar y conversaron un buen rato con ella.

El caso era que uno de mis hermanos, el que tenía 4 años, estaba enfermo de sarampión y corría peligro su salud. El hecho es que, tanto Rosa como la señora de Lantz, se mostraron muy dispuestas a ayudar a mi madre en esta situación. Días y días acudían a nuestro hogar y sacando a mi hermana Teresita y a mí, para evitar el contagio, nos llevaron al hogar de ellas.

Mi madre quedó cautivada por este proceder y fue así que se hizo esta pregunta: ¿Qué religión es ésta, o qué les lleva a actuar de esta forma? Y fue así que, por curiosidad, se interesó en saber en quien creían y a quien adoraban. Fue el comienzo de la entrada de Jesus en su corazón y la conquistaron en tal forma que mi madre fue un fiel exponente de lo que Dios puede hacer en la vida de sus hijos y con ella, su esposo y cuatro hijos, todos fieles seguidores y servidores del Señor Jesús.

A fines de julio de 1927 salían del país los esposos Lantz para disfrutar de su primera licencia. El señor Shank y Sra. asumieron entonces, la dirección de la iglesia local, que funcionaba en un local de la calle Nuñez y General Paz.

Recuerdo fielmente el tiempo del pastorado de los esposo Shank ya que compartía los juegos y la Escuela Dominical con el más pequeño de sus hijos, Pablo. En 1929 regresaron al país los queridos esposos Lantz. Digo así puesto que, en mi niñez, era una criatura un poco difícil, pero la tía Lili, así se hacía llamar la señora de Lantz, con su amor y paciencia sabía manejarme a la perfección, cosa que aún hoy se lo agradezco infinitamente, ya que si bien el Señor no le concedió hijos, desparramaba esa dedicación en los hijos de los hermanos.

En 1931 se presentó una excelente oportunidad para adquirir un inmueble en la esquina de las calles Alfonso XIII (hoy Remedios de Escalada) y Macaya.

El antiguo salón de la esquina fue utilizado para reuniones hasta que finalmente pudo edificarse allí

mismo el templo actual, dedicado el 10 de abril de 1936.

¡Cuantas tardes íbamos caminando a Mechita con las manos cargadas de tratados "El Camino Verdadero" o "Manzanas de Oro"! Allí visitabamos los hogares de muchas personas y, a la tardecita, el pastor Lantz con el coche bíblico nos iba a buscar. Muchas cosas había dentro del coche bíblico pero lo que más me cautivaban eran las 2 latas de productos Terrabusi. En una estaban los tratados y la otra estaba llena de bizcochos y masitas que muy pronto devorábamos.

En el año 1934 recibíamos a los esposos Amos Swartzentruber y Sra. Edna. Quiero mencionar en este lapso, algo que aún hoy recuerdo nítidamente y fue impactante en mi vida espiritual. Una de las hijas de Swartzentruber, Doris, muy compañera y amiga, enfermó muy gravemente de sus riñones, dando los médicos, muy pocas esperanzas de vida. Frente a este panorama y consultando a la señora Edna, resolvimos poner este problema en manos del Señor y así fue como en mayo de 1935 pasamos toda la noche arrodilladas a los pies de la cama de Doris orando y pidiéndole al Señor, sanidad. El caso es que, cuando por la mañana vinieron los médicos, no podían creer lo que

Una vez, al preparar a ocho personas para ser bautizadas, descubrí que representábamos a nueve naciones diferentes.

Les pregunté si conocían algo aparte del Evangelio de Jesucristo que pudiera producir ese tipo de unidad. Afirmaron que no y un español agregó, apuntando con el dedo a un italiano: "Hace menos de un año nosotros dos tuvimos una pelea y terminamos en la comisaria. Ahora que nos convertimos nos queremos.

T.K.Hersey

Del libro "I'll do it again"

había sucedido. Doris en poquitos días gozaba de perfecta salud.

Este acontecimiento ha tenido muchísima repercusión en mi vida espiritual y agradezco infinitamente al Señor por haberme dado la oportunidad de vivirla. ¡Gloria sea a El!.

En el año 1936 y hasta el año 1944 vinieron como pastores a nuestra iglesia, Nelson Litwiller y su esposa. Tenían cinco hijos, todos ellos muy buenos colaboradores en el area del ministerio. Agradezco mucho al Señor por la vida de estos misioneros que eran como verdaderos padres encaminando a sus hijos. De ellos guardo muchísimos recuerdos, todos ellos excelentes y que influyeron poderosamente en el crecimiento espiritual de mi vida y en el conocimiento de la Palabra.

Tanto Litwiller como su Señora Ada, no estuvieron nunca satisfechos con una mera repetición de palabras bíblicas sino que se mostraron seriamente preocupados de que la vida correspondiera a las enseñanzas de aquella palabra. Estaban convencidos que el Espíritu Santo hace vivir la palabra escrita en el corazón. Así me lo hicieron entender a mí, como a muchos de los hermanos de la congregación.

En este período teníamos reuniones de jóvenes con una asistencia de 70 a 100 personas. Era una de las reuniones más animadas y concurridas. En la inauguración del nuevo templo se realizó la Convención Anual, reuniéndose todos los delegados y pastores de todas las iglesias de la línea del oeste.

Visitábamos regularmente Alberti, Mechita, O'Brien y Comodoro Py. Alabo a Dios por la obra positiva realizada en Bragado por medio de los hermanos. Desde 1942 a 1950 ejercí como maestra en la escuela provincial Nº 13 de Comodoro Py y en parte de este período atendí las reuniones evangélicas que se llevaban a cabo en un salón de propiedad de Salvador Gómez. ¡Qué bendición colaborar y predicar la Palabra de Dios!.

Nuevamente en el año 1947 y hasta el año 1949 vinieron los misioneros Litwiller y señora como pasto-

res a Bragado. Luego, de 1949 al 1952 tuvimos de pastores a Frank Byler y señora. De estos pastores guardo grandes y hermosos recuerdos, ya que en diciembre de 1951 nació uno de sus hijos, de modo que estos acontecimientos de familia contribuían para que nuestra comunión y amistad se arraigaran y fortalecieran.

Desde 1952 hasta el año 1956, en pastorado conjunto, colaboraron Floyd Sieber, Néstor Comas, Perfecto Abat y Elías Cueto. En este período fue cuando nos sentimos realmente responsables de la marcha de nuestra congregación haciendo lo mejor cada uno en su rincón.

La congregación de Bragado ha tenido hermanos que, con su fiel testimonio, con su infaltable colaboración, con sus ofrendas, con sus diezmos hicieron posible que la iglesia siguiera su marcha. Agradezco a cada uno de ellos y aún a aquellos otros hermanos que nunca hemos conocido porque viven en países lejanos. Estos hombres y mujeres que forman la iglesia madre en los Estados Unidos y Canadá son dignos de todo mi amor y gratitud. Ellos tomaron la iniciativa para venir a estas tierras y darnos el puro Evangelio y con ello nuestra salvación.

En Mateo 24:42 leemos: "Velad pues, porque no sabéis a que hora ha de venir vuestro Señor". Estemos pues, firmes, con la mano puesta en el arado y sigamos adelante, confiando en el Señor, nuestro Redentor.

CAPITULO 10

Una lectura de Nuestra Historia

por Juan Angel Gutierrez

Introducción

Al celebrar los 75 años de la presencia de la Iglesia Menonita en Argentina, surgen de manera espontánea y principalmente de nuestros hermanos mayores un sin fín de recuerdos y anécdotas. Estas provocan admiración por los hombres y mujeres que trabajaron con tanta dedicación en la formación de comunidades Menonitas en las ciudades y en los pueblos de las Provincias de Buenos Aires, La Pampa y Córdoba. Al transcurrir el tiempo, la iglesia se expandía más y más.

Pero nos quedaríamos cortos en nuestras apreciaciones si tan solamente nos quedáramos en este tipo de recuerdos y no observáramos algunos cambios que se han producido en el seno de la IEMA. Sin pretender abarcar todos, intentaremos señalar algunos con el propósito que nos motiven a la reflexión y a una mayor fidelidad al señorío de Jesucristo.

La IEMA a los 50 años

Como IEMA no contamos con escritos ni documentos especiales que nos permitan reflexionar sobre el desarrollo teológico, eclesiológico y misionológico en la vida de nuestras comunidades de fé. El hno. Ernesto Suarez Vilela en su libro "50 Aniversario de la Iglesia Menonita en Argentina (1919-1969)" dice así: "El presente trabajo es un intento en reconstruir para el lector de nuestra generación, los acontecimientos que condujeron hacia el hecho que estamos conmemorando. Por lo tanto concederemos aquí mayor atención a los acontecimientos históricos, a los iniciales de la obra y a la personalidad de los primeros pastores y misioneros".(Suarez pág. 7)

Como señalábamos anteriormente no es éste un documento especial de teología, sin embargo, tampoco podemos negar que en esta reconstrucción histórica, hecha por el hermano Ernesto, se observan rasgos de interpretación bíblica, teológica, características de vida congregacional, de la evangelización, etc. Tratando de resumir, diríamos que el cincuentenario encuentra a la IEMA dentro de un marco eclesial de acuerdo a la concepción de nuestros hermanos misioneros, reconociendo que esa herencia fue transmitida a los líderes nacionales en su formación teológica. Llama la atención de que, desde 1928 hasta 1958, según nos narra el libro del hno. Suarez, se llevó a cabo una formación sistemática que permitió un liderazgo de obreros y pastores argentinos. (Suarez pág. 96)

También observamos que la IEMA se relacionó con otras denominaciones mediante su afiliación a la Federación Argentina de Iglesias Evangélicas y mediante la participación de pastores de otras iglesias en tareas evangelísticas. Creció en un marco evangélico argentino que contribuyó a su manera de ser.

Queremos interpretar que se llegó a los cincuenta años con una estructura eclesial que respondía a la visión, en primer lugar, de los misioneros pero también

de aquellos líderes nacionales. Creemos que los primeros cincuenta años fueron parte de una IEMA con un perfil determinado dentro de la familia evangélica argentina.

Cambios en la IEMA

Es muy posible que antes de los cincuenta años se percibían algunas inquietudes que traerían cambios, no solo en la iglesia Menonita sino a nivel nacional, motivados principalmente por influencias del extranjero. Comenzaron nuevos movimentos y experiencias que, juntamente con una nueva expansión del evangelio, han producido cambios con nuevos grupos evangélicos, nuevas organizaciones, nuevos ministerios y nuevas experiencias. Por otro lado no puede obviarse los cambios que han sucedido en el Continente, con nuevas corrientes teológicas, con nuevas maneras de interpretar la vida eclesial y la importancia y compromiso de la fe en el proceso político y económico de los países de America Latina.

Durante la década de los '70, empezó en Argentina el, así llamado, "movimiento carismático". Tocó primero en algunas congregaciones menonitas y luego fue extendiendo su influencia en diferentes medidas y en diferentes congregaciones.

En algunas congregaciones hubo también experiencias y formas recibidas de movimientos pentecostales. Algunos pastores vinieron de otras denominaciones y estos trajeron sus costumbres y enseñanzas.

Además, es oportuno señalar lo que va sucediendo en la vida congregacional de nuestra IEMA luego del retiro de los hermanos misioneros al principio de la década del '70.

Las congregaciones experimentaron nuevas formas de administración. En algunos casos ya funcionaban pastores nacionales pero en otros casos y, en base a un proceso de estudio y reflexión, se fueron

descubriendo "dones pastorales" entre los miembros que más tarde fueron reconocidos por las congregaciones y nombrados pastores. En otros casos, el mismo proceso estuvo en las llamadas "comisiones pastorales". Ambos modelos funcionan hasta hoy.

En el mismo tiempo, el cargo de "obispo" fue reemplazado por el de "consejero".Estos tuvieron poca aceptación al principio. Surgió, pues, una administración congregacional con poca interferencia de afuera. La Junta Directiva de la IEMA ejerció una creciente responsabilidad para mantener el contacto entre las iglesias. Las actas de la Junta revelan su contínua preocupación en este sentido como también su intervención en situaciones de problemas pastorales y congregacionales.

En los últimos años ha crecido un énfasis en la regionalización, con mayor cooperación entre las iglesias de cada zona. Se han nombrado consejeros zonales y representantes en la Junta Directiva de cada zona (las zonas actuales son cinco: Gran Buenos Aires, Centro, Oeste, Sur y Córdoba). También se contempla la regionalización de otras actividades como ser: educación teológica, extensión y secretarías de diferentes actividades de la iglesia.

Cotejando estos ejemplos con los 50 primeros años de la IEMA, seguramente observamos un marco distinto. A los 50 años, una iglesia estructurada a un modelo; hoy podemos ver una IEMA donde practicamente cada congregación se caracteriza por alguno de estos cambios y donde los modelos son variados.

A medida que estos cambios se han ido produciendo, ha sido positiva la experiencia de aceptarnos y respetarnos como miembros de un mismo cuerpo cuya cabeza es Jesucristo. Esto es un aprendizaje que no se puede descuidar pero estos cambios muchas veces amenazan la fuerza de nuestra personalidad y de nuestras experiencias que queremos hacer prevalecer como únicas.

Identidad

Tomando en cuenta esta nueva situación de la iglesia Menonita en 1994, observamos el riesgo de olvidar o perder "nuestra identidad". Con esto nos referimos a los aspectos que distinguen a un movimiento como es el de la Iglesia Menonita. No somos expertos en historia, pero no podemos de manera alguna, ignorar los orígenes que dieron vida a un movimiento que, en fidelidad al Señorío de Jesucristo, interpretaron y vivieron un estilo de vida de acuerdo a los valores del reino de Cristo.

No podemos detener la historia, no podemos oponernos a nuevos movimientos, no podemos regular nuevas experiencias, pero sí podemos nutrirnos de las cualidades de un movimiento como es el de la Iglesia Menonita, cualidades que, sin duda, fueron otorgadas por Dios, por fidelidad, consagración, al estilo de los hombres y mujeres de la historia bíblica.

No debemos confundir nuestra identidad con "denominacionalismo" ni con "idolatría" de un líder que dió su nombre al movimiento, ni con ninguna otra cosa que se le parezca. Identidad tiene que ver con un perfil, con características concretas que identifican el porqué de pertenecer a dicho movimiento.

Expectativas en el contexto argentino

En primer lugar, agradecemos a Dios por el testimonio de hermanos que, en diferentes círculos y principalmente en el de la formación teológica, han aportado, y lo continúan haciendo, un servicio que, a veces, pasa inadvertido, pero que las mismas instituciones reclaman, para que la presencia de docentes menonitas puedan participar en la formación de líderes. Pero al mismo tiempo creemos no equivocarnos cuando decimos que, con expectativas, se espera de la IEMA, por su identidad, un protagonismo más relevan-

te, más protagónico en campos donde, por una historia de 470 años, ha caracterizado a los menonitas. Una historia de 470 años; una IEMA que celebra sus 75 años, no puede diluirse en una generalización religiosa, sin desmerecer cuánto valor puedan tener éstas, pero sí, podemos aportar aquellas cualidades que deben identificarnos.

Conclusión

Hasta aquí el Señor nos ha acompañado. El ha sido fiel. A nosotros nos toca hoy evaluar el pasado, reflexionar sobre el presente y soñar con el futuro. Dios nos acompañará. ¿Cuántos nuevos cambios se producirán? ¿Cuántas nuevas experiencias podremos vivir? ¿Cuántas nuevas corrientes teológicas surgirán? ¿Cuántos nuevos temas tendremos? ¿Seremos capaces de mantener una identidad que nos desafíe como a nuestros antepasados en cualidades y calidades de vida fieles al Reino de Dios?

CAPITULO 11

Apéndices

- Extensión de la obra
- Convenciones
- Nóminas de iglesias afiliadas a la IEMA, con sus pastores o encargados durante los años, 1969 - 1994
- Otros

Apéndice 1

Extensión de la obra

Desde RAMOS MEJIA	
a ITUZAINGO	1953
a MORON	1957
a HAEDO	1958
a RAFAEL CASTILLO	1967
Por LA JUNTA DIRECTIVA	
a VILLA ADELINA	1960
a KM. 30	1963
a CORDOBA	1967
a CHOELE CHOEL	1969
a BOLIVIA	1971
Desde FLORESTA	
a LA PLATA	1962
a PALERMO	1973
Desde ADOLFO SOURDEAUX	
a SAN PABLO	1979
a BENAVIDEZ	1983
a SAN MIGUEL	1989
a CORRIENTES	1989
a MORENO	1991
Desde MORON	
por medio de grupos caseros a CASTELAR, HAEDO, MERLO, PASO DEL REY y MORENO	1980-1984
Desde CHOELE CHOEL	
a GENERAL ROCA	1983
a NEUQUEN	1989
a BELTRAN	1990
a CALETA OLIVIA	1993
a SARMIENTO (CHUBUT)	1993

Apéndice 2

Convenciones 1969-1994

Año	Lugar	Presidente elegido
1969	Pehuajó	Mario Snyder
1970	Trenque Lauquen	Lorenzo Brunk
1971	Trenque Lauquen	Lorenzo Brunk
1972	Santa Rosa	Lorenzo Brunk
1973	Trenque Lauquen	Agustín F. Darino
1974	Choele Choel	Agustín F. Darino
1975	Ramos Mejía	Agustín F. Darino
1976	Bragado	Agustín F. Darino
1977	Bragado	Raúl García
1978	Choele Choel	Agustín F. Darino
1979	Bragado	Agustín F. Darino
1980	Bragado	Raúl García
1981	Bragado	Raúl García
1982	Choele Choel	Raúl García
1983	Bragado	Jorge Comas
1984	Bragado	Raúl García
1985	Bragado	Raúl García
1986	Bragado	Raúl García
1987	Bragado	Raúl García
1988	Choele Choel	Lucio Casas
1989	Bragado	Lucio Casas
1990	Bragado	Lucio Casas
1991	Bragado	Juan Angel Gutierrez
1992	Bragado	Juan Angel Gutierrez
1993	Choele Choel	Juan Angel Gutierrez
1994	Pehuajó	

Apéndice 3

Nómina de iglesias afiliadas a la IEMA con sus pastores o encargados durante los años, 1969-1994

CAPITAL FEDERAL

FLORESTA (1407); Mercedes 149, Tel. 67-6207

Pastores:	Dan Nuesh	1963-1970
	Daniel Schipani	1971-1972
	Delbert Erb	1973-1980
	Comisión	1981-1986
	J. A. Gutierrez	1987- . . . .

Hogar Belén (de ayuda mútua), Belén 379
Tel. 69-1667 1990- . . . .

PROVINCIA DE BUENOS AIRES:

ADOLFO SORDEAUX (ex Km. 30) (1612); Pio XII 4760
Tel.741-6470

Pastores:	Néstor Comas	1969-1984
	Delfín Soto	1984- . . . .
Co-pastor:	Alberto Soto	1984- . . . .
Anexos:	Barrio 25 de Mayo, Moreno	
	Encargados: Jorge y Mirta Varlotta	
	Barrio Ibañez, Don Torcuato	
	Encargados: José y Adriana Silva	

ARRECIFES (2740); Irlanda 490, Tel 0478-2332

Pastor:	Eduardo Alvarez	1961-1992

AMERICA (6237); Sarmiento 380, Tel. 0337-2209

Pastores:	Pablo Klassen	1966-1969
	Amer Oyanguren	1969-1975
	Lorenzo Brunk	1976-1977
	Daniel Zucherino	1978-1981
	Angel Vera	1978- . . . .

BENAVIDEZ (1621); Barrio "El arco"

Pastor:	Héctor Soto	1991- . . . .

BRAGADO (6640); R.de Escalada 1195, Tel. 0342-22166

Pastores:	E.Swartzentruber	1962-1972
	Comisión	1972-1977
	Jorge Comas	1977- . . . .
	Alfredo Olivera	1977- . . . .

CARLOS CASARES (6530); M. de Andrea 142
Tel. 0342-22166

Pastores:	Rodolfo Arregui	1967-1983
	Enrique Conde	1984-1990
	Ramon Cuello	1991

FERRARI (1722); Los Geranios 143

Pastor:	Roberto Romero	1972-1984
Encargado:	Alberto Ríos	1985- . . . .

FRENCH (6516); Güemes s/n Tel 0317-97530
(Atendido por la Iglesia Alianza Cristiana y Misionera de 1958 a 1990)

Encargado:	Juan Figueiras	1992- . . . .

GENERAL O'BRIEN (6646)

Pastor:	Alfredo Olivera	1977- . . . .

GENERAL VILLEGAS (6230); Rivadavia 523

Pastor:	Amer Oyanguren	1969- . . . .
	(ausente durante 1975-1976)	

ITUZAINGO (1714); Monroe 1860. Tel, 623-1667

Pastores:	Albano Luayza	1956-1978
	Rubén Darino	1977-1993
	Comisión	1994

JUAN JOSE PASO (6474)

Pastor:	Erhard Ens	1976- . . . .

JUNIN (6000)

Encargados:	Héctor Escobar	1984-1986
	Daniel Bianchi	1990- . . . .

LA PLATA (1900); Calle 22, Nº 976.

Pastor:	José Palacios	1969-1980
	(clausurada en 1980)	

MECHITA (6648); Tel. 0342-93098

Pastores:	Delbert Erb	1959-1971
	Enrique Perez	1972- . . . .
Co pastor:	Gerardo Irureta	1989- . . . .

MORON (1708); 25 de Mayo 857, Tel 628-6073

Pastor:	Mario Snyder	1970- . . . .

Anexos: en varias localidades de la zona
Escuela Primaria en Ituzaingó. 1992

PEHUAJO (6450); Rivarola 280, Tel. 0396-3077

Pastores:	D. Brenneman	1966-1969
Co-pastores:	Raúl García	1954- . . . .
	J. C. Acosta	1970-1990
	Luis Chiali	1991- . . . .

PELLEGRINI (6346)

Pastor:	Lucio Casas	1965- . . . .

PIEDRITAS (6241)

Pastor:	Amer Oyanguren	1969- . . . .

RAMOS MEJIA (1704); Necochea 352

Pastores:	Mario Snyder	1966-1969
	Vicente Bustos	1971-1985
	Miguel Pellegrini	1988-1993
	Dan Nuesch	1994

SALTO (2741); B. Esperanza 649, Tel 0474-23967

Pastores:	Ross Goldfuz	1970-1974
	José Godoy	1976-1978
	Luis Chialli	1986-1991
	Antonio Dulci	1990- . . . .

SAN MIGUEL (1663); Gutemberg 1703

Pastores:	Ramon Cuello	1990-1991
	René Britos	1990- . . . .

SAN PABLO (1617); B. Don Torcuato; Lucía Costa 47

Pastores:	Floro O'Campo	1984-1986
	Marcirio Pereira	1986- . . . .
	Oscar Cejas	1993- . . . .
Anexos:		
Bancalari; B. Graciani 126		1981
Garín; calle C.Pellegrini		1992

TRENQUE LAUQUEN (6400); Alsina 80, Tel. 0392-222247

Pastor:	Lucio Casas	1965- . . . .

TRES LOMAS (6409); Marconi 437, Tel. 0394-20046

Pastor:	J. A. Gutierrez	1970-1972
Encargados:	Angel Eleicegui	1973-1975
	Jesús Rodriguez	1973- . . , .
	Ariel Pirolivo	1978- . . . .

VILLA ADELINA (1607); Ucrania 1680, Tel. 766-2280

Pastor:	Néstor Comas	1964- . . . .

PROVINCIA DE CORDOBA

CAPILLA DEL MONTE (5184), Urquiza y Corrientes

Encargado:	Felix Pidoux	1969-1987
(obra clausurada)		

CORDOBA (5000); Luna y Cárdenas 1709
Tel. 051-80-4272
Pastores: H. Palomeque 1967-1977
Luis Ibarra 1979- . . . .
Anexo: Barrio General Urquiza

COSQUIN (5166), Tucumán 1312, Tel. 0541-51862
Pastor: D. Brenneman 1971-1974
Encargados: Lino Sánchez
Daniel Dominguez
David García 1989- . . . .

LA FALDA (5172); 25 de Mayo 149, Tel.0548-22563
Pastores: Angel Boyajian 1969-1989
J. C. Vianini 1989-1992
Hector Boyajian 1989- . . . .

PROVINCIA DE LA PAMPA

SANTA ROSA (6300); calle Villegas
Pastores: Lorenzo Brunk 1968-1978
M. A. Darino 1973-1974
Comisión 1979- . . . .
(con la ayuda de Floyd Sieber hasta 1990)

PROVINCIA DE NEUQUEN

NEUQUEN (8300); Las Palomas 245
Pastor: Edgardo Sanchez 1990- . . . .

PROVINCIA DE RIO NEGRO

CHOELE CHOEL (8360), De la Libertad 150
Tel. 0946-2414
Pastores: Floyd Sieber 1969-1990
Juan Sieber 1979- . . . .
Rafael Stábile 1979- . . . .

Anexos:	F. Luis Beltrán	1990
	Darwin	1991
	Zona Chacras	1992
	Caleta Olivia	1993
	Sarmiento (Chubut)	1993

GENERAL CONESA (8503); Belgrano 146

Pastor:	Floyd Sieber	1977-1990
Encargados:	Luis Berazadi	1978-1986
	Oscar Donoso	1990- . . . .

GENERAL ROCA (8332); Formosa 1740, Tel 0941-26700

Pastor:	Pir Alí Sanchez	1984- . . . .
Anexos:	Barrio I. Malvinas	1987
	Barrio Mosconi	1993

Apéndice 4

Otros 1969 - 1994

CAMPAMENTOS

"El Retiro", Trenque Lauquen	1942-1973
"La Esperanza", Bragado	1974- . . . .

REVISTAS

El Discípulo Cristiano	1962-1972
Cuadernos Menonitas	1973-1974
Perspectiva	1975- . . . .

EDUCACION TEOLOGICA

P.E.S.A.

Programa de Extensión del Seminario en la Argentina.
- Clases en las iglesias con profesores del Seminario de Montevideo 1969-1971

C.E.M.E.B.

Centro Evangélico Menonita de Estudios Bíblicos
- Clases en Floresta, Bs. As. con profesores locales y del Seminario en Montevideo. 1972-1974
- Clases en las iglesias utilizando materiales programados.

Directores:	B. Frank Byler	1976-1980, 1982
	Juan Driver	1981
	D. Brenneman	1983
	Delbert Erb	1984- . . . .
	Raúl García	1991- . . . .

INDICE

Página

Prólogo 3
Marta Quiroga
Capítulo 1 5
Buenos Aires - Zona Norte - Mario Snyder
Capítulo 2 19
Buenos Aires - Zona Oeste - Mario Snyder
Capítulo 3 33
Capital Federal, La Plata y Córdoba - Mario Snyder y Delbert Erb
Capítulo 4 39
Choele Choel - Anita y Raul García
Capítulo 5 49
Gral. Roca y Neuquén - Pir Ali Sánchez
Capítulo 6 57
Obra Misionera en Bolivia - Delbert Erb
Capítulo 7 55
Chaco y Formosa - Delbert Erb
Capítulo 8 59
Datos biográficos.
Capítulo 9 65
Memorias personales - Ana Abat de Pérez
Capítulo 10 71
Una lectura de nuestra historia - Juan Angel Gutierrez
Capítulo 11 77
Apéndices

1. Extensión de la Obra. Desarrollo cronológico
2 Convenciones
3. Nóminas de iglesias afiliadas a la IEMA.
4. Otros.

ÍNDICE

Página

Prólogo 3
Mario Snyder

Capítulo 1 5
Buenos Aires - Zona Norte - Mario Snyder

Capítulo 2 13
Buenos Aires - Zona Oeste - Mario Snyder

Capítulo 3 23
Capital Federal, La Plata y Córdoba - Mario Snyder y Delaer Eth

Capítulo 4 33
Cuenca Cinco - Anita y Raul García

Capítulo 5 43
Gral. Roca y Neuquén - Fr. Ali Sánchez

Capítulo 6 57
Obra Misionera en Bolivia - Delaer Eth

Capítulo 7 65
Chaco y Formosa - Delaer Eth

Capítulo 8 69
Datos biográficos.

Capítulo 9 85
Itinerarios parroquiales - Ana Abel de Pérez

Capítulo 10 71
Una lectura de nuestra Historia - Juan Angel Gutiérrez

Capítulo 11 77
Apéndices

1. Extensión de la Obra. Desarrollo cronológico
2. Convenciones
3. Ministros de iglesias afiliadas a la IEMA.
4. Otros.

En el año 1969, el hno. Ernesto Suarez Vilela escribió en su libro, *50º Aniversario de la Iglesia Evangélica Menonita en Argentina:* "El presente trabajo es un intento en reconstituir para el lector de nuestra generación, los acontecimientos que condujeron hacia el hecho que estamos conmemorando. Por lo tanto, concederemos aquí mayor atención a los acontecimientos históricos, a los iniciales de la obra y a la personalidad de los primeros pastores y misioneros" (pag.7).

Hoy, en 1994, al cumplir la IEMA sus 75 años de vida, la Comisión de Publicaciones acepta continuar la historia escrita, comenzada por Suarez Vilela, dando en el presente trabajo un mayor énfasis a la extención dela obra en estos últimos 25 años.

Como dice M. Quiroga, en Prólogo, "invitamos a que cada uno haga su propia lectura de esta historia a fin de que todos seamos estimulados a participar de lleno y activamente, en el desarrollo saludable del cuerpo del Señor...

La Comisión de Publicaciones